APR 30 1956
MAY - 7 1956

The Latvian Newspaper for Canada and U.S.A.

Published twice weekly by Latvian Relief Society of Canada "Daugavas Vanagi", inc. — Editorial and Business Offices: 123 Huron St., Toronto, Ontario, Canada. Telephone. EM 8-0792. Cable address: Latamerika. Editor in U.S.A. — A. Zvēriņš, 90-16 Park Lane S. Woodhaven 21, N.Y., U.S.A. Tel. VI 6-7667.

AUTHORIZED AS SECOND CLASS MAIL POST OFFICE DEPARTMENT, OTTAWA

SATURDAY, APRIL 28, 1956

# LATVIJA
AMERIKĀ

34./467. n-rs — SESTDIEN, 1956. GADA 28. APRĪLĪ — 6. GADS

Latviešu laikraksts Amerikā

Iznāk divas reizes nedēļā — trešdienās un sestdienās. Izdevējs — Latviešu aprūpes biedrība Kanadā „Daugavas Vanagi", inkorporēta. Redaktori: I. Vīksna, J. Vītols, A. Gailīte. Redakcija un kantoris: 123 Huron St., Toronto, Ontario, Canada. Tel. — EM 8-0792. Telegrammu adrese — Latamerika. ASV redakcija — Arnolds Zvēriņš, 90-16 Park Lane S. Woodhaven 21, N.Y., U.S.A. Tel. VI 6-7667. Abonēšanas maksa ASV un Kanadā: par 1 mēn. $1.50; par 3 mēn. $4.50; par 6 mēn. $8.50; par 1 gadu $16.00. Sludinājumu maksa: sludinājumu daļā $1.40; tekstā $2.80 par 1 collas telpu vienā slejā.

# Chruščevs atgādina Staļinu vairāk nekā pats Staļins

## ALA APSPRIEŽ KANADAS LATVIEŠU VIEDOKLI

### ALAs centrālās valdes pēdējā sēde pirms kongresa

**Amerikas latviešu apvienības centrālās valdes sēde 21. aprīlī Ņujorkā bija pēdējā līdzšinējā sastāvā. Tās darba kārtība bija veltīta ALA's kongresam, kas sanāks 4., 5. un 6. maijā Indianāpolē, un Kanadas latviešu ierosinājumiem.**

**PAR LNAK VIEDOKLI BPLA LIETĀ**

Gajākas pārrunas radās Brīvās pasaules latviešu apvienības jautājumā. Šīs apvienības valdes locekļus jau izraudzījusi ALA un Latviešu apvienība Austrālijā. Eiropas pārstāvjus izraudzīs LAK EC delegātu sanāksme maijā. Galīgā vienošanās vēl nav panākta ar LNA Kanadā. Prof. Lejiņš nožēlo, ka nevarējis ierasties Kanadā uz LNAK padomes sēdi, jo lidmašīna slikta laika dēļ palikusi pusceļā. No LNAK valdes saņemts paziņojums, ka tā savā 13. aprīļa sēdē nolēmusi atbalstīt un sadarboties ar BPLA pagaidu valdi, kas jau sākusi darboties.

Kanadas latviešu priekšlikumi BPLA lietā ietverami divos punktos: 1) BPLA valdē tagad paredzēta ASV, Kanadas, Eiropas un Austrālijas centrālajām organizācijām katrai viena balss, kamēr Kanada liek priekšā dot balstiesības katram delegācijas loceklim, kādu pavisam ir 11; 2) atsevišķo zemju latviešu organizācijām dodamas tiesības izraudzīt savu pārstāvi arī no to latviešu vidus, kuŗi dzīvo zemē, kur atrodas BPLA miteklis, lai valdes locekļi varētu sanākt uz sēdēm un pieņemt lēmumus. Pārrunājot šos priekšlikumus, atzina, ka pirmais no tiem nav pēc būtības svarīgs, turpretim otrs groza līdz šim izstrādāto struktūru. A. Bērziņš aizrādīja, ka delegāts, kas izraudzīts no citas zemes latviešiem, nezināšot, ko domā tās zemes latvieši, kuŗus viņš pārstāv. Vispārējais atzinums ir tāds, ka BPLA'i jāsāk darboties, bet Kanadas ierosinājumus varēs apspriest, kad izstrādās statūtus galīgā veidā.

**ZIEMEĻAMERIKAS KULTŪRAS FONDS**

Tāpat pārrunāja LNAK priekšlikumu tuvākā laikā sasaukt Ziemeļamerikas kultūras fonda valdes sēdi, lai izlemtu līdzekļu sadali un turpmāko līdzekļu vākšanu. ASV un Kanadas latviešu centrālās organizācijas vienojušās par kopēja kultūras fonda dibināšanu. ALA pēc šīs vienošanās apņēmās iemaksāt 50% no Kultūras fondam savāktajiem līdzekļiem, kamēr otrus 50% paturēs ASV Kultūras fonda rīcībā. Lai gan šāda vienošanās ir panākta, kopējais kultūras fonds faktiski nav vēl sācis darboties un kopējā līdzekļu vākšana nav notikusi. LNA Kanadā nodevusi kopējam KF visus sava Kultūras fonda līdzekļus, kas nesasniedz 200 dol., sagaidot, ka arī ALA iemaksās kopējā fondā apsolītos līdzekļus. Pēc Kultūras biroja vadītāja E. Freivalda domām šogad savāktie līdzekļi vēl būtu jāpatur ALA's rīcībā. Atskanēja bažas, ka kopējā fondā galvenie līdzekļu devēji būs ASV latvieši, bet Kanadas pārstāvjiem būs līdzīga noteikšana par to sadali. ALA, sadalot Kultūras fonda līdzekļus, vienmēr ievērojusi latviešu kultūrālās vajadzības visā brīvajā pasaulē. Kanadas latvieši nevar lepoties ar panākumiem līdzekļu vākšanā. Atskanēja arī neapmierinātība, ka Kanadā nodibinājies atsevišķs Skolu fonds, kuŗā ieplūst līdzekļi, kas neietelp kopējā kultūras fondā.

Šinī jautājumā pieņēma lēmumu, ka ALA izsaka gatavību sadarboties ar LNAK Ziemeļamerikas kultūras fonda lietā, bet konstatē, ka līdz šim nav notikusi līdzekļu vākšana kopējam fondam ne ASV, nedz Kanadā. Tāpēc 1956. gadā savāktie līdzekļi izlietojami ALA's Kultūras fonda vajadzībām. Sadarbības īstenošanai sasaucama ZAKF valdes sēde. Paredzams, ka to sauks drīzumā pēc ALA's kongresa.

**SAIŅU SŪTĪŠANA IESLODZĪTAJIEM**

Aprūpes biroja vadītājs A. Klaupiks ziņo, ka ir liela atsaucība aicinājumam sūtīt saiņus ieslodzītajiem koncentrācijas nometnēs Padomju Savienībā. Ienākuši ziedojumi ar norādījumu sūtīt noteiktai personai, kā arī bez šāda norādījuma. Šinī lietā ieteicams ievērot lielu piesardzību.

Kāds ziedotājs jautā, vai aprūpes līdzekļus izlieto arī latviešiem, kas pieņēmuši Vācijas pavalstniecību. Nolemj, ka ALA aprūpēs visus latviešus, kam vajadzīgs atbalsts, neatkarīgi no tā, kādas valsts pilsonis katrs ir.

Biedrzinis E. Gallēns ziņo, ka biedru skaits darbības gadā pieaudzis uz 5.592. Par biedru ALA'ā uzņem Indiānāpoles latviešu katoļu biedrību.

**ZIEDOJUMI KULTURAS FONDAM JAU PĀRSNIEDZ $8.000**

Kultūras biroja vadītājs E. Freivalds ziņo, ka Kultūras fondam turpina ieplūst ziedojumi. Līdz sēdes dienai ienākuši 8.616 dol.

Jaunatnes darbu sacensībā piešķirtās sekojošas godalgas:

Jaunāko grupā (no 14-17 gadu veciem) — Andrim Dimantam Des Moines (Iowa) un Marutai Voitkus Hamiltonā (Kanadā), katram 50 dol., bet Augustdorfas ģimnazijas audzēknei Rasmai Bajārei (Vācijā) un Girtam Ozolam Bergenē (Norvegijā) 25 dol. katram; vidējo grupā (no 17-21 g. v.) — Jānim Dimantam Des Moines (Iowa) 25 dol.; vecāko grupā (no 21-30 g. v.) — Valteram Nollendorfam (Mich.) un Laimonim Zandbergam Hamiltonā (Kanadā) katram 50 dol. un Agrim Balodim (Zviedrijā) 25 dol.

## Dr. V. Māsēns deklarē Apspiesto Tautu viedokli

Apspiesto Eiropas Nāciju asamblejas priekšsēdis Dr. V. Māsēns, kas ieradies Strasburgā piedalījās AEN asamblejas speciālajā sesijā no 12.-15. aprīlim, pēc kam palicis Strasburgā, lai būtu klāt Eiropas padomes sesijā, publicējis paziņojumu, kuŗā izsaka apspiesto tautu viedokli par Padomju Savienības soli, likvidējot Kominformu.

**Paziņojumā teikts, ka šādas Padomju Savienības rīcības nolūks ir uzlabot atmosfairu Kremļa propagandētai tautas frontes taktikai. Pasaules komūnisms arī turpmāk būs paklausīgs Maskavai. Iekāms apspiestajām tautām nebūs dota brīvība izteikt savu gribu, Rietumi nedrīkst samazināt savu aizsardzību; tāpat tiem jāsniedz atbalsts apspiestajām tautām, kas ir Rietumu labākie sabiedrotie.**

## Ierosina 25 miljonu dol. atbalstu trimdiniekiem

ASV lietuviešu delegācija apmeklēja senātoru Daglesu (dem. no Illinojas), kas ir komitejas priekšsēdis vērgu darba izmeklēšanai, un lūdza to Senātā ierosināt papildinājumu, ka pusprocenta no summas, kādu ASV piešķir citu valstu atbalstam, t. i. 25 miljoni dolaru, izsniedzami trimdinieku atbrīvošanas organizācijām.

Bez tam lietuviešu delegācija apmeklēja ASV darba federācijas (AFL — CIO) viceprieksšēdi Dilenīju (Delaney) un iesniedza viņam materiālus par vergu darbu Padomju Savienībā. Šos materiālus Dilenijs apsolīja izmantot savā ziņojumā starptautiskā darba konferencē Ženēvā jūnijā.

## SKAUTI UN GAIDAS SVINĪGAJĀ DIEVKALPOJUMĀ

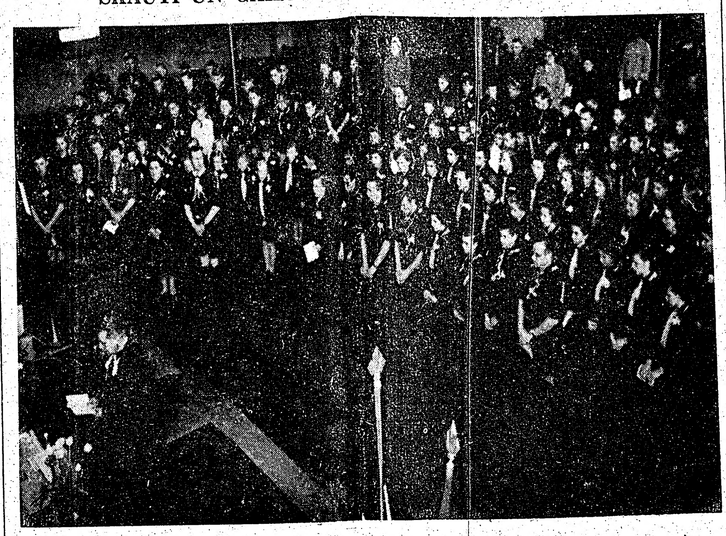

Savu patronu sv. Juŗa dienu latviešu skauti un gaidas Toronto atzīmēja ar dievkalpojumu sv. Andreja baznīcā. Dievkalpojumu vadīja mūc. A. Čops.

## AMERIKĀŅI CEPURES GAISĀ VAIRS NEMET

**Padomju Savienības aktivitātes dēļ Vidējo Austrumu konfliktā ieinteresētās Sav. Valstis tagad ar vislielāko ziņkāri gaida Maskavas tālākos gājienus arabu valstīs. Ierosinājumi ir atzinusi par pareizāku sevi parādīt miera mīlotāja gaismā, tad tas vien jau nepārprotami norāda, ka komūnistiem ir kaut kas jauns aiz ādas.**

Vispirms jājautā: kādēļ Padomju Savienība izvēlējās paklausīt Rietumu aicinājumam atbalstīt saspīlējuma mazināšanos Izraēlas un arabu valstu starpā? Amerikāņu militārie lietpratēji šai sakarā paskaidro, ka krievi esot nobažījušies no Palestīnas kautiņa izvēršanās jaunā pasaules karā. Vietējā rakstura karinš komūnistiem būtu bijis ļoti pa prātam, atstājot Ēģipti un tās sabiedrotos pilnīgi atkarīgus no Maskavas militārās palīdzības.

Spriežot pēc Maskavas politikas pēkšņās maiņas Vidējo Austrumu frontē, Padomju Savienībai acīmredzot ir bijis iemesls domāt, ka karš Izraēlas un arabu valstu starpā varētu izvērsties vispārējā karā. Amerikāņi paskaidro, ka tā domāja arī Anglija, kas nemaz neslēpa savu ārkārtīgo uztraukumu, kad Padomju Savienība uzsāka ieroču un kara materiālu piegādi Ēģiptei, pie tam vēl tūliņ, tiklīdz angļi bija spiesti evakuēt Suecas kanāļa joslas bazi. Angliju uztrauca varbūtība, ka Vidējo Austrumu kara gadījumā tā varētu zaudēt Anglijas rūpniecības dzinējspēku — Vidējo Austrumu naftu. Tai pašā laikā Anglija arī lika saprast, ka tā Vidējo Austrumu naftas dēļ ir gatava pat lietot ieročus. Anglija par sevi Padomju Savienību vēl tik daudz neuztrauktu. Bet, kā zināms, Anglijai ir arī kāds sabiedrotais... un Padomju Savienība atzina par prātīgāku pārdomāt. Tomēr tagad, sadarbojoties ar sabiedrotiem saspīlējuma mazināšanā Vidējos Austrumos, krieviem gan nākas aizrīties pašiem savos pagājušā gada propagandas vārdos, bet arī tas nav nekas jauns.

Amerikāņi spēj atrast daudz un dažādus iemeslus, lai mestu savas cepures gaisā, bet Padomju Savienības soļījums sadarboties ar sabiedrotiem Vidējo Austrumu problēmu atrisināšanā nav viens no šiem gadījumiem.

Tāpat amerikāņu cepures gaisā neredzēja, kad komūnisti likvidēja Kominformu. Zemē, kur pret vecu, gan mazliet piemaksājot, vienmēr var iemainīt ko jaunu, uz tādiem jokiem vairs neviens neiekrīt. Tieši jābrīnās par Maskavas neatlaidību. 1933. gadā Padomju Savienības valdība nozvērējās, ka atturēsies no aģitācijas un subversijas Sav. Valstu robežās. Protams, ka nekas tamlīdzīgs nenotika. 1943. gadā, tieši pēc 10 gadiem, savu sabiedroto iepriecināšanai Staļins likvidēja nodriskāto Kominternu, lai jau pēc dažiem gadiem to aizstātu ar Kominformu. Tagad nolietots arī tas, kas vēl nebūt nenozīmē, ka jāpaliek bešā.

## ATLIEK TIKAI CERĒT

### Panākumi ir visai ierobežoti

**Apvienoto Nāciju ģenerālsekre tārs Hammersilds pēc vairāku nedēļu uzturēšanās Vidējos Aus trumos var atskatīties uz zināmiem panākumiem — pamieru I zraēlas un arabu valstu starpā.**

No Rietumu lielvalstu viedokļa raugoties, pamieram ir vismaz viena svarīga nozīme: vismaz pagaidām samazināta vietēja rakstura kara iespēja, kas eventuāli varēja izvērsties jaunā pasaules karā.

Soļījumi, ko Apvienoto Nāciju ģenerālsekretāram izdevās izspiest no Vidējo Austrumu saspīlējumā iejaukto valstu valdībām, ir visai ierobežoti. Kā Ēģipte, tā Izraēla gan solās apturēt uzbrukumus, lietojot ieročus vienīgi aizsardzības nolūkos, bet tas tomēr vēl nenozīmē mieru abu valstu starpā.

1949. gadā parakstītais pamiers tagad ir atsvaidzināts ar jaunu tinti. Līdz šim dažādie kopš 1949. gada parakstītie pamieri Vidējo Austrumu valstu starpā pastāvošo saspīlējumu nespēja samazināt. Atliek tikai cerēt, ka tagad parakstītajam pamieram būs labāka nākotne.

IEVA GULĒNA,

**13. g. v., Bramptonas apgabala vidusskolniece, pavasara pārbaudījumos ieguvusi neparasti augstu caurmēra atzīmi: 96 punkti.**

**Skolas priekšnieks izteicies, kā raksta Toronto laikr. The Telegram, ka Ievas apdāvinātība tuvojoties ģeniālitātei. un viņš pirmoreiz pieredzot šādu sasniegumu.**

**Kanadiešu laikraksts atzīmē, ka Ieva Gulēna dzimusi Latvijā, Kanadā kopā ar māti iecelojusi priekš 7 gadiem; meitenes tēvs krities 2. pasaules karā.**

## LONDONĀ NEPIEREDZĒTA PIEŅEMŠANA

**Viesu tūkstošus grūsta kā futbola sacīkstēs, kamēr padomju drošības ierēdņi cīnās kā profesionāli lauzēji, lai atturētu viesus no ablem nomatāviem — Bulgāņina un Chruščova.**

Londonā. — Vienu no Anglijas diplomātiskā vēsturē neparastākajām pieņemšanām Londonā šī gada 24. aprīlī sarīkoja padomju sūtniecība, ministru prezidenta Bulgāņina un komūnistu partijas pirmā sekretāra vārdā izsūtot vairākus tūkstošus ielūgumu. Pieņemšanas laikā slavenajā Londonas Klaridžas viesnīcā vienkopus varēja redzēt ievērojamākās angļu aprindas, kā arī lielāku skaitu dažādu ārvalstu diplomātu.

Reutera aģentūra Padomju Savienības sūtniecības rīkoto pieņemšanu attēlo apmēram šādiem vārdiem:

Glāzes tika samītas druskās zem tūkstošu viesu kājām; milzu puķu vāzes aizdomīgi līgojās, pūlim grūstoties, lai tiktu tuvāk Bulgāņinam un Chruščevam, kamēr muskuļoti padomju drošības policisti kā traktori stūmās cauri laužu masām, rupji grūžot nost visus tos, kas bija mēģinājuši pieņākt par tuvu „namatēviem" — lai apsveicinātos. Ministri, parlamenta deputāti, sūtņi un ārzemju diplomāti tika stumdīti un grūstīti bez izšķirības, un tikai retam izredzētam izdevās vaigu vaigā sastapties ar smaidīt pārstājušiem padomju ceļiniekiem. Šo dažu „laimīgo" starpā varēja redzēt Anglijas ministru prezidentu Īdenu ar kundzi, kuŗai Chruščevs par visu varu gribēja iemānīt vodku, strādnieku partijas valdības ārlietu ministru Morrisonu, Kenterberijas sarkano dekānu, komūnistu Ķīnas sūtniecības padomnieku un „trimdinieku" Čaplinu.

Kad pārējo viesu vēlēšanās apskatīt „namatēvus" kļuva tik liela, ka tie sāka nomākt aizsardzībā pārgājušos padomju drošības policijas profesionālos cīkstoņus, Bulgāņins, Chruščevs un daži izmeklētie vienkārši atstāja pieņemšanas zāli un sāka paši savu privātu iedzeršanu.

Ēdamā un dzeramā esot bijis bagātīgi, pat tik bagātīgi, ka iznācis arī ko liet un taŗkīt uz drēbēm. Viena otra angļu sabiedrībā plaši pazīstama dāma esot aizgājusi mājās ar sabiedriskās grūstīšanās laikā izgāzta vīna piesmaržotu tērpu.

Savā pieņemšanā krievi bija saaicinājuši tik daudz viesu, ka, noteiktai stundai pienākot, pie Klaridžis durvīm saradies tāds pulks ar ielūgumu kartēm, ka satiksme apstājusies, un angļu dižciltīgie bijuši spiesti stāvēt gaŗā rindā viesnīcas ārpusē. Ielūgumu pārbaude bijusi tik pamatīga, ka rinda virzījusies uz priekšu ļoti lēnu. Vēlāk atnākušie dabūjuši nostāvēt ārpusē veselu stundu. Bet angļi ir rindā stāvētāju tauta. Pat viens angļis, Londonā autobusu gaidot, izveido sistēmatiski organizētu rindu. — Līdz šim vēl angliem nav ienācis prātā, kā ar ārkārtīgi stingro ielūgumu pārbaudi un šādas pieņemšanas neparasti lielo viesu skaitu krievi būtu gribējuši angļus mazliet panerrot, pārbaudot viņu pacietību un humora sajūtu.

## STRĀDNIEKU PARTIJA UZBRŪK

### Gaitskels pieprasa Chruščevam atbrīvot komūnistu apcietinātos un deportētos sociāldemokratus

**Anglijas sociālistu partijas vadītājs Gaitskels un kreisā spārna opozicionārs Bevans pārsteidz pasauli ar saviem negaidīti asiem uzbrukumiem Bulgāņinam un Chruščevam. Padomju Savienības komūnistu partijas pirmais sekretārs uztraucas par strādnieku partijas cīņisko uzvešanos pret padomju viesiem.**

Londonā. — Padomju Savienības ministru prezidenta Bulgāņina un komūnistu partijas pirmā sekretāra Chruščeva propagandas braucoiens Anglijā ir izvērties pilnīgā fiasko. Ne tikvien saŗunas ar Anglijas ministru prezidentu Īdenu attieksmju uzlabošanai nav devušas ne mazākos panākumus, bet viss Padomju Savienības prestižs ir cietis vienreizēju sakāvi. Komūnisma propaganda gluži nemanot ir izgriezusies ar oderi uz āru, un būtu grūti iedomāties kādu gadījumu kopš Otrā pasaules kara beigām, kad komūnisma un līdz ar to Padomju Savienības ākcijām angļu acīs būtu bijusi mazāka vērtība kā šodien.

Nevis Anglijas ministru prezidents Īdens, kas savu pārsteidzību, ieaicinot krievus ciemoties Anglijā, tagad mēģina izlabot ar nepiekāpīgu nostāju un Padomju Savienībai nepieņemamām prasībām, bet strādnieku partija bija [illegible] putekģāņinam un Chruščevam, [illegible] ferentam jau visnepatīkamākos brīžos [illegible]stis atzinušas galīgi noberžot vēl p[illegible] Padomju Satlakas no Chruščeva. [illegible] Savienība ir nieku partijas rīkotā [illegible]zināmā mēanglu sociālisti pasnie[illegible]abūt visu pa500 apcietināto un izs[illegible]uz ko refedemokratu vārdiem no [illegible]i, ka pārvaldītajām Austrum[illegible]ju ir komēm, bet krievi to nepie[illegible]rība progļi to nākamajā dienā [illegible] padomju Kleridžis viesnīcu krievi[illegible]V (?!). Strādnieku partijas vadī[illegible]ā jau pārskels galda runā skaļi [illegible]ražošanoprasīja Chruščevam, vai [illegible]d Maskapalīdzēs atbrīvot aiz dzelz[illegible] pasaules kara apcietinātos un depo[illegible]alu sociāldemokrātu [illegible]" bijušos biedrus. Chruščevs atteica, ka Padomju Savienībā sociāldemokrāiu neesot un, kas ar tiem notiekot cītās valstīs, neesot viņa darīšana. Bez pārspīlējuma var sacīt, ka ar šo atbildi komūnisti sagāza pamatus savām ilgi lolotām cerībām apvienot Eiropas brīvo valstu komūnistus ar sociālistiem.

Padomju Savienības viesiem uzbruka arī strādnieku partijas kreisā spārna vadītājs Bevans un vairāki citi ievērojami angļu sociālisti.

„Attieksmju uzlabošana" turpinājās angļu Augšnama rīkotā pēcpusdienas tējā (kur debašu karstumā krieviem tēju aizmirsa pasniegt). Angliem ar saviem jautājumiem un piezīmēm izdevās novest Chruščevu tik tālu, ka tam aizmirsās visas uzrakstītās runas, visa diplomātija, un angļiem radās reta izdevība redzēt Padomju Savienības pirmo viru visā viņa brutālā kailumā. Gan Bulgāņins vēl mēģināja smaidīt, šad tad mēģināja saglabāt arī Chruščeva pārsteiguma dusmās izgrūstās mulķības, bet vispārējo iespaidu krievi jau bija paguvuši neglābjami sabojāt. Angļiņa pat ir radies jauns teiciens: „Chruščevs atgādina Staļinu vairāk nekā pats Staļins."

Kādā saŗunā ar komūnistu partijas pirmo sekretāru angļu strādnieku partijas parlamenta deputāts Blenkinsons apvaicājās, vai krievi sevi ieskatot par sociālistiem. „Jā," atbildēja Chruščevs un turpināja, „bet vai jūs mūs par tādiem ieskatāt?" — „Es ieskatītu", novilka Blenkinsons, „bet tikai tad, ja jūsu parlamentos notiktu vairāk debašu. Jūsu parlamenta deputāti parasti par „jā" neko vairāk nesaka." Drīzi pēc tam saŗunu ar Chruščevu uzsāka konservātīvo partijas deputāts sērs Roberts Busbijs. „Kādēļ jūs nepērkat vairāk (mūsu) siļķu?" Busbijs noprasīja Chruščevam. „Tirdzniecība nevar pastāvēt no siļķēm un vēžiem," atbildēja pēdējais. „Ko tad jūs gribat?" tincināja tālāk Busbijs. „Mašīnu daļas." paklausīgi atbildēja Chruščevs. „Mašīnu daļas," iekliedzās Busbijs, „jūs varat tirgoties ar siļķēm un vēžiem..."

Pēdējās dienas Londonā Padomju Savienības komūnistu partijas pirmajam sekretāram sagādāja vienīgi vienu gaišu brīdi — viņš iepazinās ar Čarliju Čaplinu, kuŗam atzinās, ka esot visas viņa filmas redzējis vairākas reizes (Čaplina filmu Jaunie laiki komūnisti izrāda, lai raksturotu amerikāņu strādnieka bezdiesisko, apspiesto un nabadzīgo dzīvi).

# LATVIJA

**Draugi grib mūs asimilēt,**
**Ienaidnieki grib mūs iznīcināt,**
**Bet mēs gribam palikt latvieši.**
**Archibīskaps T. GRINBERGS**

## „NE TIKAI GRIBĒT, BET ARĪ VARĒT"

### Latviešu studentu centrālās savienības stipendiju fonds un tā nozīme

Lai iepazīstinātu sabiedrību ar studentu sasniegumiem un problēmām un informētu trimdas jaunatni par akadēmiskās izglītības iespējām, Latviešu studentu centrālā savienība katru gadu marta vai aprīļa mēnesī rīko „studentu dienas." Studentu dienu laikā latviešu trimdas studentu saime griežas ar mūļu lūgumu pie latviešu sabiedrības visās trimdas zemēs atbalstīt mūsu studējošo jaunatni, izdodot LSCS Stipendiju fondam.

Studiju finansēšana ir problēma, ar ko jau ļoti sen nācies saskarties latviešu studentiem. Latvijas neatkarības laikā šī problēma guva atrisinājumu, varbūt vienrelzēju visā pasaulē, ar 1938. gada 15. novembra likumu par valsts algdevnmiem studiju galtas nodrošināšanai. Šī likuma ietvaros Latvijas kredītbanka piešķīra ilgtermiņa aizdevumu lekciju naudas samaksai un iztikai. Ikkatrs students ar pie- sekmēm varēja izmantot kreditu.

pasaules kara, kad lat- ne atkal varēja atjau- tās studiju gaitas, ini- lidzekļu sagādi studi- uzņemas pašiem studen- studentu organizācijām. 6. gada septembrī Vācijā s Latviešu studentu sa- ūlīt darbu uzsāka arī tās u fonds. Tas cieši sadar- latviešu centrālo komite- arī bija galvenā līdzekļu dzīves iztikai zināmu, kaut vienveidīgu atbalstu snie- NRRA un okupācijas joslu s pārvaldes. Stāvokļis ļoti s pēc valūtas reformas, kad em UNRRA's vai IRO, gan to pārvaļņu pabalsti.

1949. gadā LSCS kongress, vadīdamies ar atzinumiem, ka latviešu trimdas sabiedrība nav tik bagāta, lai saviem studentiem spētu dot neatmaksājamus pabalstus, pārorganizēja Stipendiju fonda darbības pamatprincipus. Nolēma stipendijas izmaksāt aizdevumu veidā, kas atmaksājami pēc studiju beigšanas. Stipendiju fonds arī pats stājās pie līdzekļu vākšanas, izdarot to reizi gadā Studentu dienu laikā.

1956. gada 1. janvārī stipendiju kapitāls sasniedza $8.009,91, no kura stipendiju aizdevumos izmaksāts 150 stipendiātiem $7.125,-. Salīdzinot ar studentu skaitu un vajadzībām, šī summa ir vēl ļoti maza, un Stipendiju fonds var apmierināt tikai ļoti nelielu daļu no pieprasījumiem un pie tam tikai visnepieciešamākos gadījumos. Šešu darbības gadu laikā kopš praktizētas atmaksājamas stipendijas, saņemtos aizdevumus pilnīgi atmaksājuši 24 stipendiāti un 6 pa daļai, kopsummā $1.120,-. Aizdevumu atmaksāšana visumā apmierina. Atmaksātā summa gan nav sevišķi liela, bet jāievēro, ka vairums stipendiju saņēmēju blakus studijām strādā, kas studiju gaitu ievērojami palīdzina, kādēļ arī atmaksa novēlojas.

Līdzekļus Stipendiju fonds iegūst no individuāliem ziedojumiem „Studentu dienu" laikā. Kā ļoti iepriecinoša parādība jāmin, ka vairākas organizācijas atbalsta Stipendiju fondu ar lemaksām no sarīkojumu atlikumiem. Tādas ir Oikāgas dziesmu svētku rīkotāji, LPB Kanadas kopa un Ņujorkas, Bostonas un Toronto Latvijas universitātes gada svētku rīkotāji. Latviešu darba un sardžu vienību locekļi atbalsta Stipendiju fonda Vācijas nodaļu. Fonda valde cer, ka šiem piemēriem sekotāju netrūks arī nākotnē.

Blakus šai centrālizētai līdzekļu vākšanai un sadalei, studentiem palīdz arī dažādas lokālas organizācijas, „izmaksājot uz vietas ienākošos līdzekļus. Stipendiju fonda vēlēšanās būtu, lai šīs summas ietu caur Stipendiju fondu resp. kļūtu par līdzekļiem, kas rotācijas kārtībā atkal atgrieztos sabiedrības īpašumā. Protams, nevar būt iebildumu pret neatmaksājamiem pabalstiem, bet Stipendiju fonda ieskats ir, ka pašreizējos apstākļos ir vēlami, lai sabiedrības dotie līdzekļi netiktu pilnīgi izlietoti, bet rotējot vienmēr atgrieztos Stipendiju fondā un tiktu papildināti ar jaunām summām. Tikai tādā veidā iespējama līdzekļu uzkrāšana, lai studējošiem ar laiku varētu snlegt arvien nozīmīgāku atbalstu.

Stipendiju fonda centrs pasreiz atrodas ASV, ar sēdekli Ņujorkā. Tā priekšsēdis ir Fricis Ginters, B. S. E. E. Nodaļas pastāv Vācijā, Anglijā, Beļģijā un Argentīnā. Nodaļas veidošanās stadijā ir Austrālijā, Zviedrijā un Jaunzēlandē.

Mūsu akadēmiskai jaunatnei ir jāseko devīzei: „Ne tikai gribēt, bet arī varēt." Tai jāveido sava personība, jākrāj zināšanas, lai tanī dienā, kad mūsu valsts atgūs patstāvību, tā nešaubīgi varētu kerties pie valsts jaunuzbūves un veidošanas darba. Tanī dienā nepietiks ar gribēšanu vien, bet būs arī jāvar, un šai varēšanai pamati jāliek tagad. Šie pamati ir nemitīga zināšanu krāšana un spēju attīstīšana, izmantojot visas iespējas, ko dod trimdas zemju augstākās mācības iestādes.

Šīs idejas reālizēšanas materiālās puses nodrošināšanai latviešu students lūdz visas trimdas saimes atbalstu.

## VEIKSMĪGA DARBA GADS

TLB Inženieru un tehniķu kopas gada noslēguma sanāksmē kopas vadītājs A. Arājs klātesošos 14 kopas dalībniekus iepazīstināja ar pagājušā gada darbu. Kopa rīkojusi 4 referātus, 1 ekskursiju, 2 saviesīgus un 2 dāmu vakarus. Kopā pašreiz ap 30 biedru, kas ir tikai maza daļa no Toronto dzīvojošiem latviešu inženieriem un tehniskiem darbiniekiem. No kopas biedriem savākts un grūtībās nonākušiem kolēģiem Kanadā un Vācijā izmaksāts $280.

Sanāksmē pārrunāja arī Montreālas kongresā ierosināto ideju par atmaksājamas stipendijas radīšanu. Līdz šim stipendijas fondā iemaksājuši 13 kopas biedri, un fondā atrodas $130. Kopas biedri, tāpat arī ārpus kopas esošie inženieri un tehniskie darbinieki, mīļi lūgti iemaksāt šai stipendijas fondā, ko paredzēts sākt izmaksāt nākamajā mācības gadā.

Sanāksmes dalībnieki dzīvi atbalstīja Latviešu inženieru apvienības ārzemēs atjaunošanu, un par kandidātu prezidijam uzstādīja profesoru V. Burkēvicu. Prezidija vēlēšanas organizē vēlēšanu komisija Montreālā, ar p-di J. Zivertu, un visu attiecīgo informāciju ievietos žurnālā Technikas Apskats. Tehniskā Apskata Kanadas redaktors ir A. Spūrmanis Montreālā. Bez tam vēlēšanu informāciju izsūtīs uz visām zināmām adresēm, un vēlēšanās varēs piedalīties visi inženieri un tehniskie darbinieki, neatkarīgi no tam, vai tie ir kopās vai ne.

Par kopas vadītāju nākamajam gadam ievēlēja A. Podnieku, par sekretāru R. Strazdu.

Jaunā vadība stāsies saskarē ar jaunajiem studijas beigušajiem un vēl studējošiem inženieriem un tehniķiem, pie kam aktīvie studenti var kopā piedalīties bez biedru naudas nomaksas.

Sanāksmē piedalījās arī būvinženieris Bergvalds no Ņujorkas, kas pašreiz viesojas Toronto.

## Vai ASV runās par Baltijas jautājumu?

Ukraiņu laikraksts Amerika, raksta, ka pēc viņu informācijas ASV Valsts departaments nodomājis izmantot Staļina krišanu, lai attaisnotu viņa laikā izdarīto netaisnību, t. i. atbrīvotu Baltijas valstis. Bez tam ārlietu resors prasīšot, lai komūnisti atzītu Katīnas traģēdijas vainu un runāšot par Polijas robežu jautājumu.

Toronto Austrumu ev.-lut. draudzes dāmu komiteja. 1. r. no kr.: M. Riekstiņa, E. Grīnberga, E. Zipläne (pr-ce), māc. A. Briedis, E. Grīnfelde, M. Kājiņa, L. Gederte. 2. r.: I. Šoste, E. Šmēmane Z. Kronberga, A. Briede, N. Hartmane, M. Grundšteine, I. Veldre, M. Bāra, L. Kurcīga, A. Rožlārza, G. Segle F. Dzērvīte, M. Medne. Iztrūkst: I. Stagava, M. Ankura, V. Sidara, A. Grundmane, V. Ātrēna, D. Brože un L. Misbacha. J. Kreiļa uzņ.

## UZLABOS BĒRNU NOMETNI SIDRABENĒ

Latviešu Sporta Apvienība Kanadā bija aicinājusi svētdien, 22. aprīlī, Sv. Andreja Baznīcas telpās bērnu vecākus, lai pārrunātu jaunatnes un bērnu nometnes organizācijas jautājumus.

Nometnes atbildīgais vadītājs Jānis Pālens klātesošos ļoti vispusīgi iepazīstināja ar nometnes vadības nodomiem nometnes izveidošanā, ar programmu un personālu. J. Pālens sevišķi uzsvēra, ka sabiedrība nemaz īsti neaptver jaunatnes nometņu milzīgo nozīmi lietderīgas atpūtas un latviskās audzināšanas ziņā. Latviešu skolas audzēkņi visā skolas gadā ir maz- kopā latviskā vidē nekā vasaras nometnē, un ir jāprot novērtēt šo apstākli.

Bērnu vecāki savukārt daudz jautāja un izteica arī savas vēlēšanās.

Lai sabiedrību iepazīstinātu ar jaunatnes nomet. nozīmi un sniegtu informāciju par Sidrabeni, nometnes vadītājs J. Pālens sagatavojis informācijas lapu ar J. Dekšņa zīmētu vāku un nometnes foto uzņēmumiem.

Bez jau agrāk presē atzīmētiem Sidrabenes izveidošanas darbiem, J. Pālens nodomājis piešķirt īpašu vērību nodarbību piederumu iegādei. Šogad bez basketbola, volejbola un futbola, būs arī bedmintons, galda teniss, novus u. t. t.

Lai gūtu līdzekļus, LSAK noorganizējusi mantu loteriju un cer uz sabiedrības atbalstu ložu iegādē. Daudzus vērtīgus laimestus ziedojuši latviešu uzņēmēji, tāpat Daina Press, Liepiņa firma un J. Deksnis nākuši talkā informācijas izdevumu segšanā.

Kaut nometnes aprūpe un organizācija prasa daudz līdzekļu un darba, LSAK tomēr atzīst par iespējamu arī šogad atstāt līdzšinējās nometnes maksas.

J. Pālens nodomājis šovasar nometnes pārraudzībai aktīvāk piesaistīt vecākus.

Pārunas noritēja ļoti lietišķi un rādīja, ka šādas sapulces vēlamas arī turpmāk.

## ATSAUCIETIES — JŪS MEKLĒ

Jāni Jirgensonu no Ārlavas pag. (agrāk dzīvojis Zviedrijā), meklē māte. Ziņas lūdz sniegt I. Krūmiņam, 81 Simpson Ave., Toronto, Ont., Canada.

## Sākusies salaku zveja

Jau agrīnā pavasarī lasījām laikrakstos, ka mūsu tautieši no St. Katarīnas, Hamiltonas un Niagaras zvejo salakas ar makšķerēm, tad šoreiz mēs iepazīsimies kā to dara torontieši — ziemeļnieki. Plašākā smelšu zveja šeit iesākās jau 9. aprīlī, kad pirmos bušeļus izcēla Ontario ezerā pie Brontes upītes ietekas. Šeit gan visi vīri nav organizēti makšķernieki, bet smelšu šeršanas meistari bija lieli. Torontieši makšķerēja ar 4 reiz 4 pēdu lielu ceļamo tīklu. Tā šogad pie Vūdbaines, Edzēksa, Ošavā un citos ezera līčos lielākos lomus, pilnus tīklus uz katra ceļiena, ir ieguvuši R. Ermansons, Parvulsons, Treijs, Gēgeris, Saksons un citi. Pašreiz lielākie lomi tiek vilkti Grandriver- upē.

# DV DIENAS KANADĀ

**DV Kanadas valdes sēdē, kas notika 22. aprīlī St. Katarīnēs, piedalījās visi valdes locekļi, atskaitot A. Beitānu, kurš darba apstākļu dēļ bija kavēts ierasties; piedalījās arī revizijas komisijas pārstāvis A. Akmens.**

Sēde notika sekretāra P. Vītola mājā. Darba sēdē iztirzāja daudzus svarīgus jautājumus, pieņēma lēmumus un atzinumus, kā arī ierosinājumus DV Centrālās valdes sēdei, kura notiks 9. un 10. maijā Londonā Anglijā.

Skatot cauri neredzīgā invalida Konrāda Riekstiņa lūgumu aizdevuma lietā mājas iegādei, valde konstatēja, ka tās rīcībā nav līdzekļu, no kā šo aizdevumu izsniegt. Nolēma šo lūgumu nosūtīt DV Centrālai valdei, lūdzot savukārt to atbalstīt. Riekstiņš tiešām ir spiests iegādāties māju tuvāk darba vietai, jo viņam kā neredzīgajam ir lielas grūtības darbu sasniegt, braucot ar vairākiem tramvajiem.

Valde nolēma pārsūtīt $80 no DV KV rīcībā esošām summām izsūtīto tautiešu atbalstam. Pārunājot sainīšu sūtīšanas jautājumu, valde nolēma ieteikt tautiešiem saiņu sūtījumus izdarīt caur DV organizāciju, līdz ar to rodot iespēju par dāvanu saiņiem izdoto naudu uzrādīt kvītis nodoklu departamentam, kas reizē dos dažu dolaru ietaupījumu dāvanu sūtītājiem.

Pārrunājot DV dienu rīkošanu, valde nolēma, kā jau iepriekš paredzēts, tās rīkot no 1.–3 septembrim. Programmā būs piemērots referāts, lūgs pulkvedi Silgaili no Halifaksas piedalīties šais dienās. Tāpat uzdeva kult. daļas vadītājam sazināties ar māksliniekiem, sporta un teātra trupām, gleznotājiem un tēlniekiem par iespējām šī sarīkojuma kuplināšanai.

Lai rastu vairāk līdzekļu aprūpei, pārrunāja naudas loterijas rīkošanas iespējas. Uzdeva kasierim noskaidrot šāda veida loteriju noteikumus, par ko ziņot nākošajā sēdē.

Noklausoties informācijas daļas vadītāja ziņojumus un ierosinājumus, valde nāca pie atzinuma, ka 14. jūnija atzīmēšana būtu organizējama tieši 14. jūnijā, sarīkojot gājienu ar attiecīgiem plakātiem un noliekot vainagu pie kritušo pieminekļiem. Gājiens noslēgtos ar kopīgu aktu kādā no zālēm. Šo ierosinājumu valde ieteic tāpēc, ka lielākajā latviešu centrā Kanadā — Toronto pilsētā līdz šim šāda veida baltiešu demonstrācijas tikpat kā nav notikušas. Nav tik nozīmīgi šo sēru dienu atzīmēt tikai pašu starpā, bet svarīgāki būtu to parādīt tiem, kas vēl šodien nezina boļševisma padarītos briesmu darbus. Informācijas daļas vadītāju lūdz stāties sakaros ar LNAK, Informācijas centru un Baltiešu federāciju.

Sakarā ar radušos vajadzību pēc jauna propagandas izdevuma, līdzīga, kāds savā laikā bija „Baigais gads", valde lūdz visas nodaļas, pārējo zemju valdes un tautiešus, ja kādam būtu rīcībā atiecīgi materiāli, tos piesūtīt Informācijas daļas vadītājam A. Zībenim, 52 Spring Street ,Hamilton Ontario, Canada. (Visi piesūtītie materiāli pēc izlietošanas tiks sūtīti atpakaļ). Nepieciešamība pēc šāda izdevuma ir liela, jo līdzšinējie izdevumi gandrīz visi izplatīti, bet pašreiz kanadiešu un amerikāņu starpā ir radusies lielāka interese par draudzīgajiem boļševiku nodarījumiem miermīlīgajām tautām.

Pārrunājot saimnieciskos pasākumus, valde konstatēja, ka Savienoto Valstu DV ir izrādījuši atstaucību kārtot saistības pēc pagājušā gada vienošanās LA lietā. Rezultātā saņemta daļa parāda atmaksas, ap $700,-. Par šo atsaucību valde izteica pateicību DV ASV valdei un visai Vanagu saimei ASV.

Eiropas brauciena jautājumā valdes priekšsēdis ziņoja, ka pēc 18. marta lēmuma viņš sazinājies ar DV ASV, DV CV un DV Centrālās valdes locekli Kanadā. ASV Vanagi šo braucienu atbalsta un atzīst, ka šogad delegāts sūtāms no Kanadas.

Šī brauciena nolūks ir iepazīties ar invalidu un aprūpējamo dzīves apstākļiem Eiropā, kā arī ar invalīdu namu Bērzainē, un piedalīties DV CV sēdē Londonā. Kanadas valdes 18. marta lēmums bija, ja delegāts būtu jāsūta Kanadai, sūtīt DV KV pieriekšsēdi V. Muktu, kam arī piekrituši DV ASV. Līdz ar to valde nolēma deleģēt V. Muktu. Ceļa izdevumus šim braucienam apsolījušās segt pa daļām DV KV, DV ASV un DV CV.

Valde nolēma ierosināt DV Centrālās valdes sēdē:

Bērzaines fonda līdzekļus, kas noguldīti bankā, atļaut izlietot sevišķi svarīgos gadījumos arī tiem invalidiem, kas īslcelojusi no Vācijas. Līdzekļi būtu ieliotojami māju iegādei .Ir konstatēts, ka Kanadā, kur ieceļojušie invalidi nesaņem nekādus pabalstus no vācu valdības, darba spēju zaudējums tiem ir par traucējumu sevis nodrošināšanai. Tāpēc valde ieskata, ka šāda veida palīdzība būtu ļoti vēlama, pie tam nauda neietu zudumā, jo aizdevumam kā drošību pretī saņemtu obligāciju.

Nolemj lūgt DV CV, lai DV RV savukārt piesūtītu kopīgu pabalstu sarakstu arī par tām summām, kas izmaksātas no citu zemju ziedojumiem.

Grozīt DV org. statūtu 3. p. 5. pktu., svītrojot vārdus: „kas ieguvis citas valsts pavalstniecību." Te valdes ieskats ir tāds, ka Kanadā, galvenokārt darba apstākļu spiesti, daži DV organizācijas biedri ir pieņēmuši Kanadas pavalstniecību. Ja šis statūtu punkts paliktu negrozīts, tad tie biedri nevarētu DV organizācijā sastāvēt.

Ar pateicību kasieris saņēma St. Katarīnes Vanadžu kopas iemaksu $78,-, kas domāta sainīšu sūtīšanai izsūtītajiem.

Nākošo valdes sēdi nolēma sasaukt 13. maijā, plkst. 10.00, 123 Huron St. Toronto, kurā aicināts piedalīties Invalidu apvienības priekšnieks R. Ancāns, lai noskaidrotu dažus jatājumus par šīs organizācijas dibināšanas vajadzību.

## LATVIEŠU ĀRSTI TORONTO

**Dr. J. KAROLS, 404 Delavare Ave, tel. LE 4-1681.**

**Dr. P. BĀRDIŅŠ, 33 Dalton Rd., tel. WA 2-4608 vai WA 1-7203.**

**Dr. SILVIJA UŽĀNS, 52 Linsmore Cres., tel. GL 2892.**

**Dr. A. TUTERS, 603 Sherbourne St, tel. WA 1-4478 vai WA 1-2764.**

**Dr. MARTA SALNA, 547 Hillsdale Ave, tel. MO 1864.**

**Dr. ED. UPENIEKS, 500 College St., tel. LE 4-5196.**


**GENERĀLKONSULS**
**Mr. R. N. BRYSON**
**Toronto, tel. GE 5861**
**114 DANFORTH AVE.**

**KONSULS**
**VILIS TOMSONS**
**Tel. RE 8-7798, Montreal, P.Q., 5210 VICTORIA AVE, APT. 16**

**Apdrošināšana**
**14 labākajās sabiedrībās**
**VALD. BEBRIS**
**Tel. WA 2-5913,**
**48 Rathnally Ave, Toronto**


## LASĪTAJU VĒSTULES

### DZEJNIEKA FRIĶA BĀRDAS PIEMINĒŠANA NAV NEKĀDS ANACHRONISMS!

**Latvija Amerikā redakcijai:**

„Tauta, kas noliedz savus dzejniekus noliedz pati savu dvēseli." Ar šiem vārdiem mūsu iecienītā esejiste Zenta Mauriņa iesāk savu apcerējumu par Frici Bārdu (Eseju krājums Spīts). Runājot par Frici Bārdu, ar patiesu prieku varam teikt, kā latviešu tauta mav viņu piemirsusi. Kad mēs vēl bijām dzimtenē, tad Fr. Bārda bija viens no tiem latviešu rakstniekiem, kuram visvairāk tika sarīkoti dažādi pieminēšanas vai atceres vakari. Šajos vakaros dziedāja dziesmas ar Bārdas tekstiem, bet aktieri deklamēja viņa dzejoļus. Šo sarīkojumu telpas tad parasti bija pārpildītas, pie kam bija sevišķi daudz jaunatnes. Trimdā Vācijā jaunā iespiedumā iznāca viņa dzejoļu krājumi, rodot visplašāko lasītāju atsaucību. Arī trimdas barakās notika dzejniekam veltīti pieminas vakari, bet trimdas periodikā tika sniegti apcerējumi par Frici Bārdu un viņa dzeju. Un te pēkšņi kāds Fricim Bārdam veltīto sarīkojumu nosaucis par anachronismu! (Latvija Amerikā 14. aprīļa n-rā). — Izlasījis šīs rindas, es nevarēju atrast to cēloņlbai cita izskaidrojuma, kā vienīgi vārdu anachronisms attiecināt uz pašu šo rindiņu autoru. — Vai kādam patīk, vai nepatīk Friča Bārdas dzeja, tā ir cita lieta, bet tas tomēr nespēj grozīt Friča Bārdas dzejas mākslas vērtību.

Mūs, trimdiniekus, pie Friča Bārdas dziļi saista arī viņa lielais ciešanu spēks. Līdzās Porukam Fricis Bārda ir arī mūsu reliģiozi bagātākais dzejnieks, un viņa ticības koks sakņojas latviešu zemē. Arī mūsu trimdas jaunatne — sevišķi tās labākā daļa, — grib sakņoties un ieaugt savu senču zemē un gara kultūrā.

Pieminētā anachronisma autors savās rindiņās vēl aizrāda, ka būtu gan derējis jaunatni iepazīstināt ar Medeni, Lazdu, Strēlerti, Ādamsonu, Cedriņu u. c. Es domāju ka mūsu latviskā jaunatne arī šos dzejniekus prot cienīt un mīl viņus tāpat kā Frici Bārdu. Ja Hamiltonas latviešu jaunatne savu dzejnieku ateres ciklu iesākusi ar Frici Bārdu, tad mums ir vislabākā ticība, ka līdzīgi sarīkojumi — par citiem latviešu dzejniekiem — vēl sekos. Paldies Fr. Bārdas piemiņas vakara rīkotājiem un šī sarīkojuma talciniekiem! **E. T., Mineapolē**

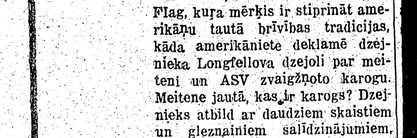


28. aprīlī vīru koŗa Viesturs koncerts Parkdale Collegiate.
28. aprīlī Ītona auditorijā Martas Mac Vikares un Vaclova Verikaiša koncerts.
5. maijā Amerikas latviešu teātŗa Ņujorkas ansambļa viesizrāde Seši mazi bundzinieki.
6. maijā — TLB Sestdienas skolas Mātes dienas sarīkojums sv. Andreja baznīcas telpās.
12. maijā Kurzemes kapitulācijas atceres akts ar koncertu sv. Andreja baznīcas zālē.
18. maijā Ziedu balle Kolumbus zālē.
25. maijā Baltiešu sporta svētki, Centrālā YMCAā.
26. maijā Sporta svētku noslēguma balle.
26. maijā M. Ziverta Minchhauzena precības TLB drāmatiskā ansambļa pirmizrāde Ītona auditorijā.
26. maijā, Cosburn Junior High School auditorijā Veras Keišes baleta skolas vakars.
3. jūnijā — TLB Sestdienas skolas izlaiduma akts.
9. jūnijā E. Ošiņas-Bērziņas baleta studijas gadskārtējais baleta vakars.

**Redakcija patur tiesības iesūtītos manuskriptus saīsināt.**

**Nelzlietotos manuskriptus neuzglabās, bet uz vēlēšanos sūtīs atpakaļ, ja būs pievienota pastmarka.**

**Ar autora vārdu vai iniciāļiem parakstītajos rakstos izteiktās domas var arī neatbilst redakcijas viedoklim.**

## KANADĀ TORONTO

❶ Austrumu draudzes dāmu komitejas pirmajā draudzes vakarā piedalījās pāri par simtu draudzes locekļu un sv. Barnabas baznīcas mācītājs ar savu palīgu un valdes locekļiem. Vakaru kuplināja draudzes bērnu priekšnesumi, un dāmas bija gādājušas par bagātīgu kafijas galdu. Dievkalpojumā pirms draudzes vakara spēlēja CBC čellists kanadietis A. Adamants.

❷ Toronto latviešu jaunatnes pulciņa Lāpa pilnsapulci 22. aprīlī TL biedrības telpās ievadīja pulciņa foto puduŗa vadītāja V. Ādlera izrādītās 3 filmas: divas melni-baltās par mežonīgo zirgu iejāšanu un sapulču vadīšanu un vienu krāsaino par Austrālijas koraļu rifiem.

Pilnsapulce izvēlēja 10 delegātus LNJAK kongresam: T. Kronbergu, L. Brikmani, P. Celmu, V. Ādleru, A. Pūci, J. Andersoni, I. Ruģeli, B. Popi, V. Zariņu un V. Pētersoni. Kandidātos: V. Mazūrs un A. Roze.

Dažādos jautājumos pārrunāja ekskursijas sarīkošanu uz Forda fabriku Oakvillē. Par datumu nolēma vienoties jau tuvākajā laikā, ko tad savlaicīgi izziņos.

Pilnsapulce arī nolēma, ka Lāpas biedri uzņemsies dažādus informācijas darbus 2. latviešu dziesmu svētkos Kanadā sarīkošanā.

❸ Latviešu studentu vienību savienības Toronto kopas pēcpusdienas tējā 22. aprīlī prof. A. Dreimanis (Līdums) stāstīja savas atmiņas par vienību darbu Latvijā. Felikss Arnds (Ritums) rādīja apmēram 40 diapozitīvus, izgatavotus no Vienību savienības darba svētkos 1939. gadā Ainažos uzņemtiem negātīviem. 1939. gada darba svētkos vienības piedalījušās lauku tīrīšanā Ainažu apkārtnē, izlaužot celmus un akmeņus, un lielā tiesa Arnda uzņēmumu rāda vienību biedrus darbā.

Vakaru noslēdza pārrunas pie tējas galda, un prof. A. Dreimanis vēl rādīja uzņēmumus no pagājušajiem darba svētkiem Sidrabenē.

❹ Svētdien, 29. aprīlī, paredzēta lielā pavasaŗa talka Sidrabenē. Talcinieki lūgti ņemt līdzi cirvjus, zāģus un grābekļus, bet darba rīkus varēs dabūt arī uz vietas.

❺ Mācītājs A. Lūsis kristījis Ivaru Edvinu Grīmbu, Mārtiņa un Vijas dēlu.

❻ Ģimenes dienas dievkalpojumā sv. Jāņa draudzē 6. maijā, plkst. 4 pp. Trīsvienības baznīcā spredikos mācītājs A. Voitkus no Hamiltonas.

❼ Sv. Jāņa draudzē šogad pieteikušies 22 iesvētāmie, lielākais jauniešu skaits kāds draudzē iesvētīts. Iesvētības mācība notiek katru svētdienu pēc dievkalpojuma.

❽ Pavasaŗa talka Saulainē notiks sestdien, 28. un svētdien, 29. aprīlī, Draudzes locekļi mīļi lūgti pielikt roku Saulaines tīrīšanai un izdaļošanai.

❾ 1. ev.-lut. draudzes koŗa koncerts sv. Jāņa baznīcā svētdien, 22. aprīlī, par labu sv. Jāņa draudzes dievnama iegādei bija labi apmeklēts un deva paprāvu naudas summu dievnama fondam.

❿ Mednieku un makšķernieku kluba gada pilnsapulci vadīja F. Valdmanis, protokolēja E. Zvaigzne.

Sapulci ievadīja pr-ža Dr. P. Bārdiņa vispārējs pārskats par pagājušo darbības gadu un atsevišķu valdes locekļu ziņojumi. Klubā no jauna iestājušies 17 biedri, pacelot biedru skaitu uz 103. Kasē pašreiz atrodas $906.23, bet jaunais budžets sabalansēts uz $610. Ap 30 aktīvu kluba mednieku pavisam nomedījuši 349 madījumus, pie kam pirmo vietu ieguvis A. Dīzenbachs ar 50 medījumiem. Sarīkotas vienas internas un vienas vispārējas šaušanas sacīkstes Ruņģa farmā, un turpat reizi nedēļā notikuši māla baložu šaušanas treniņi.

Gaŗākas debates izraisīja nekustamā pašuma iegādes jautājums, un to pagaidām atstāja praktiskai izkārtošanai. Māla baložu šaušanas laukumu nolēma īrēt latviešu lauksaimnieka Kinstlera farmā, ap 14 jūdzes no Toronto, jo Ruņģa farmā šogad šaušanas treniņi vairs nevarēs notikt. Nolēma arī iegādāties jaunu māla baložu izlaižamo mašīnu, jo vecā nav piemērota grupu šaušanai.

Zviedrijā pašreiz ir zināmas daļas aizvesto mežu darb. adreses un no kluba biedriem ievāks ziedojumus $80 apmēŗā sainīšu nosūtīšanai uz Sibiriju.

Budžetā paredzētos $50 ziedojumiem sadalīs Augustdorfas ģimnazijai un grūtdienām Austrijā, pa $25.00 katram.

Par kluba pr-di vienbalsīgi ievēlēja Dr. P. Bārdiņu, par valdes locekļiem V. Freibergu, O. Bērziņu, L. Ozoliņu un V. Jostiņu. Revīzijas komisijā paliek līdzšinējie F. Valdmanis, E. Zirnītis un J. Skrastiņš. Sarīkojumu komisijā ievēl A. Klaviņu, K. Kārkliņu un J. Atkauki.

Makšķernieku sekcijā: J. Miķelsonu, H. Stefaniju un Z. Bērziņu. Mednieku komisijā A. Dizenbachu, T. Ķeņģi un A. Strodu, goda tiesā D. Smanu, E. Zvaigzni un K. Švernu.

Pilnsapulces dalībnieki vienojās, ka turpmāk pēc sapulcēm sarīkojams atspirdzinājumu galds.

❶ Mācītājs Dr. W, E. Mans, Anglikāņu baznīcas Kanadā uzdevumā sestdien, 28. aprīlī, plkst. 8.00 Maseja zālē rīko publisku sanāksmi ar nosaukumu Pasaules nemiera vietu konference. Sanāksmē runās pazīstamā ievadniece Doroteja Tomsone par tematiem Eiropa un Krievija šodien un Baznīcu pienākums.

Ieeja 50c. Biļetes iepriekš dabūjamas Diocēzes padomes birojā, 135 Adelaide St. E. tel. EM 3-9571 un sākot ar 25. aprīli Maseja zāles kasē.

❷ Kā ziņo Toronto laikraksti, no droša nāves, pateicoties laimīgām gadījumam, izglābies 13 g. v. Fredis Strazdiņš. Toronto pievārtē Mimiko, Uz paštaisīta plosta vējš un viļņi viņu ienesuši ezerā. Freda draugs, pamanījis nelaimi, skrējis meklēt palīgus un sastapis kārtībnieku, kurš savukārt steidzies uz tuvējo glābšanas staciju, kur tās dežurants devis ezerā ar ātrlaivu. Strazdiņš pa to laiku varonīgi mēģinājis noturēties uz irstošā plosta, pār kuru nemitīgi vēlušies pāri ledainie viļņi. Ar lielām grūtībām zēns ievilkts motorlaivā, izmircis līdz ādai un pārsalis gluži zils.

### HAMILTONA

❶ J .Robežnieka ģimene no Hamiltonas ar 1. maiju pārceļas uz Albertas provinci, Gleichenu, netālu no Kalgārijas, uz labākiem darba un dzīves apstākļiem. J. Robežnieki jau pārdevuši savu nekustamo īpašumu un iedzīvi, lai dotos uz jauno mājvietu.


APVIENOTĀ VĪRU KOŖA **VIESTURS koncerts** HAMILTONĀ 19. maijā, pl. 6 vakarā ROYAL CONNAUGHT HOTELĪ Turpat plkst. 8 vakarā **BALLE** HLB un DV


Sestdien, 1956. gada 28. aprīlī

## Apspiesto tautu de Montreāl

Lai pievienotu arī savu balsi visas brīvās pasaules malās, bet sevišķi Anglijā izskanējušajam protestam pret komūnistu varas vīru — Bulgāņina un Chruščeva politisko vizīti Anglijā, Montreālas 8 apspiesto tautu: ukraiņu, latviešu, slovaku, igauņu, lietuviešu, ungāru, baltrutēņu un chorvatu iecelotāju grupas svētdien, 22. aprīlī, tanī pašā stundā, kad Londonā demonstrēja 16 tūkstoši trimdinieku, rīkoja kopīgu demonstrāciju. Lielā Plato zāle bija pildīta demonstrantiem. Ar labi šim gadījumam sagatavotām runām uzstājās četri viņu pārstāvji. No latviešiem kodolīgu uzrunu teica konsuls V. Tomsons. Latviešu tautas meitas Varslavāne un Gaudiņa (tautas tērpos) pie ieejas sagaidīja un, piespraužot nacionālos karodziņus, zālē ievadīja kuplo apmeklētāju pulku. Šinī demonstrācijā mēs redzējām, ka melīgajiem un nedzīvajiem komūnistu saukļiem pretī stāv dinamisks nacionāls ne tikai pēc formas, bet arī pēc satura cieši koordinēts apspiesto tautu spēks, kas nav padots internacionālizēšanai un Maskas māņiem. No šī spēka Kremļa varenie baidās vairāk nekā no atombumbas vai NATO divīzijām. Apspiprinājumu sacītajam dod dramatiskie notikumi Kremļa virsotnē, kur Staļina mantiniekus pēdējās cīņas lokā ielenc apspiesto tautu miljonu vaidos un asinīs rūdītais

### Pērk uz parāda un nemaksā

Rietumvācijas tiesas ik nedēļas izsniedzot tirgotājiem vairāk kā 25 izpildrakstus pret amerikāņu karavīriem par nenokārtotiem pirkumiem uz nomaksu. Diemžēl, tādam izpildrakstam esot tikai formāla nozīme, jo ar vācu tiesas spriedumu amerikāņu GI algas apķīlāt nevarot.

Aleksis Kalniņš **SKAIDRAS, BAGĀTAS LATVIEŠU**

IV

4) Vietniekvārdi (pronomeni).

r mīkstina tikai vietniekvārdā „kurš" un tā savienojumos resp. salikumos ar citiem vārdiem (piemēram, kaut kurš, ikkurš) — vīriešu un sieviešu dzimtē (kārtā), visos vien- un daudzskaitļa locījumos (gluži tāpat kā kādens, „gaŗš"): vīr. dzimtē: kurš, kuŗa, kuŗam, kuru, ar kuru, kuŗā, kuŗi, kuŗu utt. Siev. dzimtē: kuŗa, kuŗas, kuŗai,

## TRIMDAS SAULAINĀS UN ĒNAS PUSES

### TAS ESI TU PATS, TRIMDINIEK!

Amerikāņu klubā — Old Glory Flag, kuŗa mērķis ir stiprināt amerikāņu tautā brīvības tradicijas, kāda amerikāniete deklamē dzejnieka Longfellova dzejoli par meiteni un ASV zvaigžņoto karogu. Meitene jautā, kas ir karogs? Dzejnieks atbild ar daudziem skaistiem un gleznainiem salīdzinājumiem, bet pats beidzamais — ASV karogs esi tu pati, meitene! Cik cēlas būs tavas domas un darbi, cik brīva tu būsi, tik brīvi un cēli plīvos ASV zvaigžņotais karogs!

Pēc tam bija jārunā šo rindu rakstītājam bija jārunā par Latviju. Kas notika ar Latviju un tās karogu, tas var notikt ar ASV un zvaigžņoto karogu — bija runas saturs. „Brīvās Latvijas karogs — ko tikpat skaisti apdziedāja latviešu dzejnieks Virza — pat mirušos no kapiem ārā sauca ,un tomēr verdzības sarkanais karogs no austrumiem varmācīgi zemē notrieca Latvijas karogu un brīvību! Tagad šis karogs ir ceļā uz Amer

ERĀLKONSULS
R. N. BRYSON
oronto, tel. GE 5861
DANFORTH AVE.

KONSULS
HS TOMSONS
E. 8-7798, Montreal, P.Q.,
ICTORIA AVE, APT. 16

odrošināšana
labākajās sabiedrībās
LD. BEBRIS
el. WA 2-5913,
athnally Ave, Toronto

ĀSĪTAJU
vēstules

NIEKA FRIČA BĀRDAS
INĒŠANA NAV NEKĀDS
ANACHRONISMS!

u Amerikā redakcijai:
i, kas noliedz savus dzej-
noliedz pati savu dvēseli."
n vārdiem mūsu iecienītā
Zenta Mauriņa iesāk savu
umu par Frici Bārdu (Ese-
jums Spīts). Runājot par
ārdu, ar patiesu prieku vā-
ikt, kā latviešu tauta nav
emirsusi. Kad mēs vēl bi-
imtenē, tad Fr. Bārda bija
no tiem latviešu rakstnie-
ruram visvairāk tika sarīko-
di pieminēšanas vai atceres
Šajos vakaros dziedāja
as ar Bārdas tekstiem, bet
deklamēja viņa dzejoļus. Šo
umu telpas tad pagasti bija
itas, pie kam bija sevišķi
jaunatnes. Trimdā Vācijā
iespiedumā iznāca viņa dze-
rājumi, rodot visplašāko la-
tsaucību. Arī trimdas bara-
tika dzejniekam veltīti pie-
vakari, bet trimdas periodi-
sniegti apcerējumi par Fri-
u un viņa dzeju. Un te pēk-
ds Fricim Bārdam veltīto
umu nosaucis par anachro-
(Latvija Amerikā 14. aprī-
). — Izlasījis šīs rindas, es
u atrast to cēloņiem cita
rojuma, kā vienīgi vārdu
onisms attiecināt uz pašu šo
autoru. — Vai kādam pa-
nepatīk Frīča Bārdas dzeja,
ita lieta, bet tas tomēr ne-
rozīt Frīča Bārdas dzejas
s vērtību.
trimdiniekus, pie Frīča Bār-
ļi saista arī viņa lielais cie-
spēks. Līdzās Poruk
rda ir arī mūsu reliģiozi ba-
ais dzejnieks, un viņa ticī-
oks sakņojas latviešu zemē.
ūsu trimdas jaunatne — se-
tās labākā daļa. — grib sak-
un ieaugt savu senču zemē
ra kultūrā.
minētā anachronisma autors
rindiņās vēl aizrāda, ka bū-
n derējis jaunatni iepazīsti-
r Medeni, Lazdu, Strēlerti,
sonu, Čedriņu u. c. Es domā-
mūsu latviskā jaunatne arī
zejniekus prot cienīt un mīl
tāpat kā Frici Bārdu. Ja
ltonas latviešu jaunatne savu
ēku atceres ciklu iesākusi ar
Bārdu, tad mums ir vislabākā
, ka līdzīgi sarīkojumi — par
latviešu dzejniekiem — vēl
Paldies Fr. Bārdas piemiņas
a rīkotājiem un šī sarīkoju-
alciniekiem! E. T., Mineapolē

KAD UN KUR TIKSIMIES TORONTO?

prīlī vīru kora Viesturs kon-
ts Parkdale Collegiate.
aprīlī Ītona auditorijā Martas
c Vikares un Vaclova Verikai-
koncerts.
nijā Amerikas latviešu teātra
orkas ansambļa viesizrāde
ši mazi bundzinieki.
maijā — TLB Sestdienas skolas
ātes dienas sarīkojums sv. An-
eja baznīcas telpās.
maijā Kurzemes kapitulācijas
ceres akts ar koncertu sv. An-
eja baznīcas zālē.
maijā Ziedu balle Kolumbus
lē.
maijā Baltiešu sporta svētki,
entrālā YMCAā.
maijā Sporta svētku noslēguma
alle.
maijā M. Ziverta Minchhauzena
recības TLB dramatiskā ansam-
a pirmizrāde Ītona auditorijā.
maijā, Cosburn Junior High
chool auditorijā Veras Keišes
aleta skolas vakars.
ūnijā — TLB Sestdienas skolas
taiduma akts.
ūnijā E. Ošiņas-Bērziņas baleta
tudijas gadskārtējais baleta va-
ars.

manuskriptus saīsināt.
šis, bet uz vēlēšanos sūtīs atpa-

rakstītajos rakstos izteiktās do-
klim.

rpat plkst. 8 vakarā
BALLE
HLB un DV



# Apspiesto tautu demonstrācija Montreālā

Lai pievienotu arī savu balsi visas brīvās pasaules malās, bet sevišķi Anglijā izskanējušajam protestam pret komūnistu varas vīru — Bulgāņina un Chruščeva politisko vizīti Anglijā, Montreālas 8 apspiesto tautu: ukraiņu, latviešu, slovaku, igauņu, lietuviešu, ungāru, baltrutēņu un dhorvatu iecelotāju grupas svētdien, 22. aprīlī, tanī pašā stundā, kad Londonā demonstrēja 16 tūkstoši trimdinieku, rīkoja kopīgu demonstrāciju. Lielā Plato zāle bija pildīta demonstrantiem. Ar labi šim gadījumam sagatavotām runām uzstājās četri viņu pārstāvji. No latviešiem kodolīgu uzrunu teica konsuls V. Tomsons. Latviešu tautas meitas Varslavāne un Gaudiņa (tautas tērpos) pie ieejas sagaidīja un, piespraužot nacionālos karodziņus, zālē ievadīja kuplo apmeklētāju pulku. Šinī demonstrācijā mēs redzējām, ka melīgajiem un nedzīvajiem komūnistu saukļiem pretī stāv dinamisks nacionāls ne tikai pēc formas, bet arī pēc satura cieši koordinēts apspiesto tautu spēks, kas nav padots internacionālizēšanai un Marksa māņiem. No šī spēka Kremļa valdnieki baidās vairāk nekā no atombumbas vai NATO divīzijām. Apspiprinājumu sacītajam dod dramatiskie notikumi Kremļa virsotnē, kur Staļina mantiniekus pēdējās cīņas lokā ielenc apspiesto tautu miljonu vaidos un asinīs rūdītais dusmu kāpinājums, aiz kura viņiem draudoši rēgojas likteņīgie Rubikona krasti. Ja Staļina pēcteči un viņa briesmu darbu līdzvainīgie savam elkam šodien uzvel cilvēces vēsturē vēl nebijušos visus briesmu darbus vienam, lai sevi mazgātu tīrus, tad tas ir komūnistu iekšējās sairšanas izpaudums, tas ir pēdējais trumpis un apellācija pie lielās vergu valsts iemītniekiem, bet reizē arī veikls šacha vilciens ārpus dzels aizkara.

Atmaskot Staļina mantinieku īstos nolūkuc, uzrādīt tos Rietumu sabiedrībai un politikas vadītājiem šinīs spraigo notikumu dienās ir trimdas tautu vienreizīgs un svēts pienākums. Ar to vadoties un to apzinoties, viņi un viņu pārstāvji Montreālas ielejā protesta talkā čakli ielika savu daļu, pašaizliedzīgi pildīja lielo pienākumu pret savu tautu un dzimteni.

Demonstrācijas noslēgumā vienprātīgi pieņēma rezolūciju, kurā starp citu prasa komūnistu okupēto valstu un tautu suverēnitātes atjaunošanu, okupācijas karaspēka izvākšanu un brīvu, demokratisku tautas pārstāvniecības ievēlēšanu. Bez tam rezolūcijā šiki aprādīta komūnistu necilvēcīgā vardarbība okupētajās zemēs, kā arī viņu maigā, iemīdzinošā „miera" akcija un diplomātiskā koeksistences spēle ārpolitikā. Pieņemtā rezolūcija nosūtīta angļu augstajam komisāram Otavā, Īdenam Londonā un Apv. Nācijām.

Ar sevišķu gandarījumu jāatzīmē, ka tūliņ aiz ukraiņiem kvantitātīvi un kvalitātīvi aktīvākā 8 tautību demonstrācijā bija latviešu grupa.

Demonstrācijā bija ieradušies abu Montreālas lielo laikrakstu The Montreal Star un Gazette korespondenti, kas saviem lasītājiem sniedza plašu informāciju par notikušo demonstrāciju.

**Meirūnietis.**

## Pērk uz parāda un nemaksā

Rietumvācijas tiesas ik nedēļas izsniedzot tirgotājiem vairāk kā 25 izpildrakstus pret amerikāņu karavīriem par nenokārtotiem pirkumiem uz nomaksu. Diemžēl, tādam izpildrakstam esot tikai formāla nozīme, jo ar vācu tiesas spriedumu amerikāņu GI algas apķīlāt nevarot.

Aleksis Kalniņš

## SKAIDRAS, PAREIZAS, BAGĀTAS LATVIEŠU VALODAS LABAD

IV

4) Vietniekvārdi (pronomeni).

r mīkstina tikai vietniekvārdā „kurš" un tā savienojumos resp. salikumos ar citiem vārdiem (piemēram, kaut kurš, ikkurš) — **vīriešu un sieviešu dzimtē (kārtā), visos vien- un daudzskaitļa locījumos** (gluži tāpat kā kādenī„garš"): vīr. dzimtē: kurš, kuŗa, kuŗam, kuŗu, ar kuŗu, kuŗā, kuŗi, kuŗu utt. Siev. dzimtē: kuŗa, kuŗas, kuŗai, kuŗu, ar kuŗu, kuŗā, kuŗas, kuŗu utt.

5) Apstākļeņi (apstākļu vārdi, adverbi).

Kā r mīkstina tikai vienā kādenī (adjektīvā) un vienā vietniekvārdā, tāpat arī tikai vienā (pazīstamā) apstākļenī — „gaŗām," kam pamatā v. „gaŗš". —

6) Noriseņi („darbības vārdi", verbi).

Cieši iegaumējama r lietāšana noriseņos (verbos): te biežāk vērojama neziņa, kur r mīkstināms, te vairāk ko atmināties.

Vispirms svarīgi noskaidrot, **kuŗos verbos r īsti mīkstināms** (šo verbu sarakstu sk. V. Bērziņas — Baltiņas „Latviešu valodas gramatikas" 42. d. un M. Gaides „Tēvu valodas mācības 38. paragrafs). r mīkstināms (zināmās formās) tais verbos, kas nenoteiksmē (nenoteicamā izteiksmē, infinitīvā) beidzas ar **-rt** vai **-rties**, bet tagadnes vienskaitļa 2. personā ar **-r(i) vai -ries; piem.: bārt** — tu bar, **bārties** — tu baries; **bērt** — tu ber; **pērt** — tu per, **pērties** — tu **peries; durt** — tu dur; **irt** (airēt) — tu ir (āirē), bet nepareizi būtu, piem., mīkstināt r v. irt — tu **irsti** (šuve irst), jo tagadnes viensk. 2. pers. nebeidzas ar -r(i)).

**r mīnētajos verbos mīkstināms visās formās, kam pamatā tagadnes celms. 3)**

a) **Pašā tagadnē, īstenības izteiksmē** (atskaitot viensk. 2. personu).

Piemēram izraudzīsimies verbu „bārt", tag. „**baŗu**", pag. „**bāru**" resp. „bārties," „baŗos," „bāros"; salīdzināsim to ar verbu „celt," „ceļu", „cēlu" resp. „celties," „ceļos," „cēlos."

Es baŗu, tu bar (nemīkst. r!), viņš, -a baŗ. Mēs baŗam, jūs baŗat (nevis: „barīet", „barīet"), viņi, -as baŗ. Es baŗos, tu barīes (nemīkst. r), viņš, -a baŗas. Mēs baŗamies jūs baŗaties (nevis: „barieties", „barīeties"), viņš, -a baŗas, viņi, -as baŗas.

Sal.: es ceļu, tu ceļ, viņš, -a ceļ. Mēs ceļam, jūs ceļat (nevis: „celīet", „ceļīet"), viņi, -as ceļ. Es ceļos, tu celies, viņš, -a ceļas. Mēs ceļamies, jūs ceļaties (nevis: „celieties," „ceļieties"), viņi, -as ceļas.

3) Par tagadnes celmu praktiski vislabāk var tais verbos pārliecināties, kur tag. celmā atšķirīgs patskanis — vai nu kvantitātes (garuma resp. īsuma), vai arī kvalitātes ziņā, piem.: bārt, baru, bāru (tikai tagadnē un līdz ar to tag. celmā īss „ā"!); līkt, lieku, līku (tikai tagadnē un līdz ar to tagadnes celmā „ie"!).

(Nobeigums sekos)

**TAS ESI TU PATS, TRIMDINIEK!**

Amerikāņu klubā — Old Glory Flag, kuŗa mērķis ir stiprināt amerikāņu tautā brīvības tradicijas, kāda amerikāniete deklamē dzejnieka Longfellova dzejoli par meiteni un ASV zvaigžņoto karogu. Meitene jautā, kas ir karogs? Dzejnieks atbild ar daudziem skaistiem un gleznainiem salīdzinājumiem, bet pats beidzamais — ASV karogs esi tu pati, meitene! Cik cēlas būs tavas domas un darbi, cik brīva tu būsi, tik brīvi un cēli plīvos ASV zvaigžņotais karogs!

Pēc tam bija jārunā šo rindu rakstītājam bija jārunā par Latviju. Kas notika ar Latviju un tās karogu, tas var notikt ar ASV un zvaigžņoto karogu — bija runas saturs. „Brīvās Latvijas karogs — ko tikpat skaisti apdziedāja latviešu dzejnieks Virza — pat mirušos no kapiem ārā sauca un tomēr verdzības sarkanais karogs no austrumiem varmācīgi zemē notrieca Latvijas karogu un brīvību! Tagad šis karogs ir ceļā uz Ameriku krastiem, tādēļ blakus zvaigžņotajam karogam ir atkal laiks vecajā ziemeļu baznīcas tornī izkārt briesmu lākturus, kā to kādreiz vecajos laikos darīja Pauls Rivērs!"

Blakus sēdošā amerikāņu žurnāliste F. Nelsone teica: „Tā ir laba ideja. Tā diena jau tuvojas!"

Un patiesi. Patriotu dienas priekšvakarā, 11. aprīlī, Paula Rivēra tieša pēcnācēja 15 g. vecā Zuzanna Rivēra uznesa Bostonas vecajā ziemeļu baznīcas tornī divus degošus lākteņus, kas tur dega visu nakti. Nākamā dienā Jaunanglijā notika svinības ar vēsturiskā Paula Rivēra jājiena atkārtojumu. Viņš bija tas, kas ASV brīvības karā brīdināja ienaidnieka tuvošanos un nesa ziņu zirga mugurā cauri ienaidnieka ieņemtajam amerikāņu armijai.

Trimdinieku nestais Latvijas karogs plīvo brīvi blakus ASV karogam. Reiz šie abi karogi padzīs no Latvijas sarkano karogu! Jo Latvijas karogs — tas esi tu pats, trimdiniek...

**Saturns.**

# DRAUDZĪBAS DIENAS NIAGARĀ

## 30. JŪNIJĀ UN 1. JŪLIJĀ

PIRMO REIZI TRIMDAS VĒSTURĒ — JAUNIEŠI UN VECĀKĀ PAAUDZE PIE VIENA GALDA DEBATĒS PAR ŠĪSDIENAS IDEJISKĀM UN SAVSTARPĒJĀM PROBLĒMĀM. — ASV UN KANADAS JAUNATNES DELEGĀTU KOPSĒDE.

Gadskārtējo Draudzības dienu un Ziemeļamerikas kontinenta latviešu Jaunatnes dienu rīcības komiteja savā trešajā paplašinātajā sēdē, pagājušajā nedēļā Niagarā, izlēma šī lielā sarīkojuma norisi. Vienbalsīgi pieņēma ierosinājumu, ka pirmajā dienā pirms koncerta jārīko aktuālu problēmu iztirzāšanas sanāksme, kur abām pusēm, jaunatnei un vecākajai paaudzei, būs četri izraudzītie pārstāvji (no ASV un Kanadas), bet rīcības komiteja šī disputa vadīšanai aicinās kādu no latviešu sabiedriskajā dzīvē pazīstamākajiem darbiniekiem. Disputā varēs piedalīties katrs klausītājs. Rīcības komiteja atzina, ka šādas pārrunas būs tas ceļš, kas vedīs uz ciešāku sadarbību jaunatni ar vecāko paaudzi. Šāds domu iztirzāšanas veids klausītāju priekšā ir ļoti populārs amerikāņu un kanadiešu klubos, un rīkotāji cer, ka šim „panelim" nākotnē jākļūst par domu izmaiņas un labākas saprašanās veicinātāju arī latviešu sabiedriskajā dzīvē.

Rīcības komitejas sēdē, LNJAK pr-dis T. Kronbergs ziņoja, ka viņš pēc sazināšanās ar ALJA's pr-sēdi K. Sventecki noskaidrojis, ka ALJA atlikusi tanī pašā laikā paredzēto austrumu piekrastes jaunatnes dienu rīkošanu Vašingtonā, un visi austrumu un vidējo austrumu jaunieši došoties uz Niagaru. Tāpat gaidāmas atsevišķas jauniešu grupas no visattālākajām ASV vietām.

Abu valstu jaunatnes delegātu kopsēde notiks otrās dienas priekšpusdienā. Tālāk T. Kronbergs paskaidroja, ka LNJAK ir dāvājusi jauniešu volejbola turnīram atsevišķu kausu, kas izcīnāms abu valstu jaunatnes pulciņu starpā, jo sakarā ar Latv. sporta apvienības Kanadā noteikumiem paredzētajā „Niagaras kausu izcīņā vīriešu un sieviešu volejbolā var piedalīties tikai reģistrētie sportisti resp., ASV un Kanadas sporta klubi un kopas.

Tautas deju priekšnesumos piedalīsies Toronto, Hamiltonas, Bramptonas, Londonas un ASV jaunatnes deju trupas. Pēc pārējo rīcības komitejas dalībnieku ziņojumiem un ierosinājumiem pieņēma galīgā veidā abu dienu sarīkojumu norisi.

**Sestdien, 30. jūnijā Niagarā St. Patrika zālē, 693 Victoria Ave, pl. 15** notiks svētku atklāšana un diskusijas. **18.30** Koncerts, piedaloties vīru korim „Viesturs" un solistiem. Deklamācijas, baleta un citi priekšnesumi. **20.00** Deja divās zālēs — divi orķestri. **Dalījamatnieku darbu izstāde — tirgus,** sarīkojuma vietā būs atvērta visu dienu.

**Svētdien, 1. jūlijā, St. Katarinā** Garden City līci (14 jūdzes no Niagaras) 10.00 Kanadas un ASV jaunatnes apvienību delegātu kopsēde. 10.00 „Niagaras kausu" izcīņa sieviešu un vīriešu volejbolā (priekšspēles). 10.00 Niagaras un apkārtnes apskate vietējo tautiešu vadībā. 17.00 Tautas deju priekšnesumi un volejbola finālspēles.

Noslēgumā — ugunskura priekšnesumi un uzvarētāju apbalvošana.

## GRIBĒJU TĀLAJOS LAUKOS VĒL IET...

Amerikāņu armijas karavīrs Guntis Grozgalvis, pēc ilgas un grūtas slimošanas armijas slimnīcā Sanfrancisko beidza šīs zemes gaitas 3. aprīlī. G. Grozgalvis karavīra gaitas kalpoja Havajas salās. Pag. vasarā viņš sācis just redzes traucējumus. Ārstēšana turpinājusies armijas slimnīcā Sanfrancisko, kur ārsti konstatējuši audzēju smadzenēs. Operācija panākumus nedeva, jo audzēja vieta nebija operacijai pieejama. Arī apstarojumi nepalīdzēja. Tā jaunekļa dzīvotgribētāja sirds cīnījās ar slimību no pagājušās vasaras. Slimnieka stāvoklis periodiem bija ļoti grūts, un beidzamās 7 nedēļās viņa dzīvību uzturēja barības vielu saturošu šķidrumu iešļircinājumi. Slimnieku divas reizes no tālās Viskonsinas apmeklēja tēvs, un dēlam acis slēdzot un uz pēdējo dusu pavadot klāt bija arī māte un brālis.

6. aprīlī Sanfrancisko notika latviešu draudzes sēru dievkalpojums, bet 9. aprīlī Gunti guldīja Klusā okeāna krastā, Zelta tilta pakājē Nacionālā kapsētā. Atvadu vārdus teica māc. G. Kņezs-Kņezinskis.

Guntis ir pazīstamo agronomu Voldemāra un Mildas Grozgalvju dēls. Pēc 4 armijā pavadītiem gadiem šogad Guntim bija jātgriežas mājās. Bija nodomi vecākiem kopīgi ar dēlu paplašināt lauksaimniecību Viltonā (Wisc.), kur Grozgalvji saimnieko. Tā dziļi sagrauztiem vecākiem līdz ar dēlu jāapraok daudz nodomu. Pēc nelaika skumst vecāki, brālis, tuvinieki dzimtenē, draugi plašā pasaulē. Gunti, saldu dusu tālajā Klusā okeana krastā, vecāku domas pie Tava kapa vienmēr aizlidos.

**J. V.**

# KAS IR PĒDA?

Tiešām, patīkami pašreiz, ka PENMANS, kas kā vienīgais ražo dubultpēdu zeķes Kanadā, laiž tirgū DUBULTPĒDU ADĪTĀS ZEĶES ar patīkamiem jauniem musturiem, piemērotas pavasaŗa sezonai. Jums iespējams izvēlēties piemērotākās un patīkamākās, piemēram, Pecan, Grape, Melon un Mint. Jūs jutīsities ērti un gaumīgi, ja valkāsit DUBULTPĒDU ADĪTĀS ZEĶES, pirktas pie

Penmans

22-5-6

# „Vai Maskavas jaunā politika ievadīs izlīgumu starp Austrumiem un Rietumiem'

**Par šādu tematu Stokholmā, 8. aprīlī, samērā plašas auditorijas priekšā runāja bij. Latvijas ārlietu ministrs, Saeimas ārlietu komisijas priekšsēdis, Latvijas sūtnis Francijā un publicists Feliks Cielēns.**

„Visā savā 45 ilgajā ārpolitikas atskatē neesmu sajutis tik smagu noskaņu un tādu nenoteiktību attiecībā uz nākotnes attīstību kā šobrīd", tā runātājs iesāk savu priekšlasījumu. Un turpina: „Es varētu, kā aklais Terēzijs, teikt neskaidrības divdomības, kuŗas var saprast tā vai citādi. Bet gribu teikt skarbu patiesību par pasaules stāvokli. Jaunā Kremļa politika, kas pasludināta pēc Staļina nāves, ar katru dienu kļūst jaunāka un jaunāka, ar tādiem pārsteigumiem, kādi pirms trim gadiem nebija iedomājami: Staļina portrets aizvākts no Tretjakova galerijas, Staļina mūzejs Maskavā slēgts, Staļina attēlus sviež ārā no skolām, kazarmām, ieštādēm. „Pravda" pārdrukājusi Ķīnas „Pekingas dienas lapas" ievadrakstu, kur teikts, ka Staļins kļūdījies ne vien jautājumā par vienvaldību, bet nepareizi darījis arī Otrā pasaules kaŗa laikā, līgdams līgumus ar tautas ienaidniekiem, Staļins nepareizi virzījis Krievijas agrārpolitiku un ievedis Krieviju nelaimē, daudz launa nodarīdams krievu tautai. Staļins orientējies uz despotiju, radīdams apstākļus, kas ievērojami atšķīrās no 1917. gada, kad valdīja Ļenina dirigētā diktatūra.

Patlaban Krievijā tomēr notiek kas jauns, un bez zospēdiņām. Pat arī baznīcas lietās apstākļi citādi: **baznīcu liek mierā:** (?!): dod ķeizaram, kas nākas ķeizaram, un un baznīcai, kas nākas baznīcai. Kas noskaita savas lūgšanas par valdību, var mierīgi turpināt savu dievkalpojumu... Katrai zemei un katram laikam ir sava oriģinālitāte, un nav jāmeklē līdzības ne ar termidoriem, ne citiem vēstures paraugiem. Ja tagad atļauj izdot Blaumani, Poruku, Krievijā trimdinieku Buņinu, tad tie ir zīmīgi simptomi.

Ar ko izskaidrojama Kremļa „jaunā politika"? Padomju Savienības tautā, sevišķi tās intelligencē, kas jau miljoniem runā angliski, klausās ārzemju radio, lasa rietumnieku zinātnisko literatūru u. t. t., pa dažādiem ceļiem ieplūdušas vēsmas no Rietumiem, kas modinājušas ilgas pēc citas dzīves, kur netiek nonāvēts cilvēks un pazemota cilvēka personība. Strādnieki un zemnieki tiecas pēc labākas dzīves. To vēr dot miers un darbs. Visi ilgojas arī pēc mazliet brīvības, jo pēc Staļina nāves, kad nākošie valdnieki vēl nebija nostabilizējušies, cilvēki atvilka elpu, tā ir sī jaunā politika saimniecībā, ārpolitikā, kultūrā. Kollektīvās valdības rašanās nostiprina Padomju Savienības prestižu, kas pasaulē tai dos panākumus.

**Cik tālu un cik dziļi sniegsies šīs jaunās vēsmas, to neņemos pareģot. Arpolitikā nekādu jaunu vēsmu nav, ir tikai jauna taktika. Par mieru runāja arī Staļins, laipodams uz visām pusēm. Kādi ir tagad Maskavas ārpolitikas noluki? Ideoloģiski — iemīdzināt Eiropas sabiedrisko domu, to virzot tādā noskaņā, ka nekas nesatricinās komūnistisko režīmu; politiski — padziļināt rietumvalstu pretestības; militāri — ap Padomju Savienību radīt plašu neitrālo joslu un nodrošināt viņai mieru „uz vislem laikiem",** — uz status quo pamata.

Šī Maskavas taktika nav bez panākumiem. Īdens centās Eizenhaueru pārliecināt, ka beidzot jāakceptē Baltijas valstu iekļaušana Padomju valstī; Čerčils bija pārliecināts, ka viņam vajaga tikai satikties — toreiz — ar Maļenkovu, un viss būs kārtībā. Eizenhauers tam neticēja un neielaidās uz Čerčila priekšlikumiem par sarunāšanos ar krieviem, bet sabiedriskā doma viņu spieda piekāpties, tā ka beidzot viņam bija jāizšķiras par braukšanu uz Ženēvu. Tāpat lielvalstis jau kopš 1948. gada nav spējušas labvēlīgi izšķirt Izraēlas jautājumu, panākot mieru ar arābiem. Anglijas viedoklim par Rietumu Lokarno ASV pretim lika savu koncepciju, ka miers nodrošināms ar militāru spēku. Par kādu cenu Anglija gatava līgt ar Maskavu? Starp citu, atzīstot Baltijas valstu iekļaušanu, lai saglābtu dažas angļu jūkošās imperijas skrandas (Singapuru u. c.).

„Daudz kas atkarāsies no tā, kā tālāk notikumi attīstīsies Eiropā, kāds būs parlamenta vēlēšanu iznākums Rietumvācijā. Uz Franciju nav ko palaisties, tur pat tagadējais sociālistu ministru prezidents neprot galā tikt ar 20.000 dumpiniekiem un lieto terrora metodes, kādas Latvijā 1905. gadā lietoja ģenerālis Orlovs ar savām soda ekspedīcijām. Pēc dažiem gadiem Francijai būs no Alžīras jāizvācas tāpat kā no Vietnamas. Un ieguvējs būs tikai Maskava. No NATO Franciju tās vēl tikai cieš kā lieltāpat kā faktiski Anglija ir jau norakstījusi Baltijas valstis.

Ja ir vēl valsts, kur brīvības princips ir dzīvs, tad tās ir ASV, kas vēl nupat, februārī, ar Dallesa muti paskaidroja, ka joprojām atzīst Baltijas valstu suverēnitāti. Franciju tās vēl tikai cieš kā lielvalsti.

Eiropas ķēdes vieglāk laužamās vietas ir mazās valstis, kādēļ Maskava patlaban pievērš pavisam sevišķu uzmanību **Skandināvijai,** un Gromiko apsveic Zviedrijas „gudro un tālredzīgo neitrālitātes politiku", kā viņš teicis dāņu studentiem. Uz papīra jau Atlantijas pakts paliks, bet Francija, Dānija Norvēģija faktiski to pametis. Arī mazā Īslande uzsaka līgumu ar ASV, negribēdama vairs turēt savā zemē amerikāņu bazes. Un Skandināvijas valstsvīri tic, ka Maskava brīb mieru un tikai mieru... Zviedrijas min. prezidents Erlanders pat it kā zinot **runājam par — Baltijas valstu pilnīgu neatkarību...** Un ja Vācijā uzvarēs sociāldemokrati, un ja tie ies kopā ar vācu liberāļiem, iespējams, ka Maskava savā pušē dabūs svarīgāko locekli pašā Eiropas sirdī. Un par to Maskava atdos — „apvienotu Vāciju". Un amerikāņiem būs no Eiropas jāizvācas. Bet tā ir vienīgā mūsu cerību bāka.

**Kas darāms mums pašiem?** Par spīti šādai notikumu attīstībai var tomēr notikt brīnums... ka Maskava dod tiesības Baltijai būt brīvai... Ja ASV atzīst Baltijas valstu suverēnitāti, kādēļ tad nenest tādu — „upuri miera labā"?... „Tad lai Artūrs Bērziņš un Tepfers raksta Zariņam uz Londonu, lai tur jau pie laika novāc drošiņā sūtniecības slepenos arhīvus," ironizē Cielēns. „Būs vairāk uzraugu. Reitera koris varēs saņemt uzaicinājumus dziedāt Latvijas sūtniecībā Stokholmā, profesors Švābe varēs ar padomju profesoru Krastiņu pateikt katrs savu viedokli par vēsturi. Jau pēc pusgada, gada, diviem gadiem tas tiešām var notikt..."

Trimdiniekiem Cielēns saka: **„Būsim stipri, būsim vienoti, būsim godīgi redzēt tās briesmas, kas mums tiešām draud tuvākā nākotnē. Ja lielvalstis sapratīsies, upurēdamas poļus un čechus, es nebūšu no tiem, kas telks, ka lai atbrīvotu 100 miljonus, ar atombumbu jānogalina 500 miljoni. Jau tagad šķībi skatās uz trimdiniekiem. mums jāprot pašiem savu lietu izcīnīt. Esam daudz ko trimdā veikuši. Bet vēl daudz kas darāms. Būtu vēl jāizdod brošūra, kas pierādītu, ka patiesi brīvas Baltijas valstis ir priekšnoteikums brīvai Polijai, brīvai Čechoslovakijai, brīvai Skandināvijai un arī topošai lielvalstij Vācijai, pierādot arī Baltijas anstrumu krasta nozīmi valdīšanā par Baltijas jūru.**

Kultūras laukā vajadzētu izdot latviešu gelznieciības albumu krāsās, latviešu kompoziciju albumu, prof. Švābes patlaban rakstīto Latvijas vēsturi angļu valodā. Un aeviens vēl nav atbildējis Kanlbērzipam, kurš angļu valodā publicējis grāmatu par Padomju Latvijas 10 gadiem. Mūsu propagandas darbs ir ļoti grūts. Mazajā Webster'a leksikonā, kas iznāk Amerikā, tomēr rakstīts, ka — Latvija ir Padomju republika..."

Referents nobeidz tiešām bezierēdzīgā izskaņā: „Pulcēsimies kopējā darbā ap mūsu neatkarīgās demokratiskās republikas rekonstruēšanu un tad mēs nākošām paaudzēm varēsim teikt, ka liktenis bijis stiprāks par mums. Bet ja mēs to nedarīsim, tad mēs, emigranti, izputēsim pasaules putekļos..."

Daži klausītāji referentam jautā, piem., kādas valstis atzinušas Latvijas iekļaušanu Padomju Savienībā; vai Padomju Savienība ir tiešām tik spēcīga, ka zināmā mērā diktatoriski spētu dabūt visu pasauli uz piekāpību, uz ko referents diezgan negaidīti atbild, ka puse pasaules iedzīvotāju ir komūnisma varā, ka elektrības produkcijas progresā (?) padomju valsts jau priekšā ASV (!?!), tāpat akmeņogļu ražošanā jau pārspēj ASV un tērauda ražošanā jau tai tuvojas, un kad Maskava piedraudēs ar Trešo pasaules karu, tad viena valstu daļa apsvieduies, un ASV pamet pati, kuŗai būs jākaro 20 - 30 gadus par iznākumu, kas šodien nezināms.

„Kamēr ASV neizlīgst, tikmēr mums ir viena cerība", referents saka, „ka pienāks laiks, kad varēsim braukt mājās. Taču necerēsim, ka ASV izdarīs visu... Mēs braukšim mājās tad, kad būsim spējīgi paši sausām kājām pāriet Baltijas jūrai..."

Lai šajā bezcerīgajā nākotnes skatījumā ievilktu kādu gaišāku svītru, noslēgumā vārdu ņēma. Šķiet, no rīkotāju puses, rakstnieks **J. Grīns,** uzsvērdams, ka Staļina gāšana var vēl ilgi turpināties, bet Maskava ar to ir zaudējusi savu ģenerāllīniju, bet jaunu tādu sagādāt nav iespējams, kādēļ var sākties bezgalīgi frakcionāri strīdi, kas diezin kā beigsies, un attīstība var ņemt negaidītu gaitu, un tādēļ tik noteikti apgalvot, ka tikai Rietumiem jābūt zaudētājiem, nevar, jo ir sākta kāda milzu spēle, bet neviens nezina, cik ilgi tā ilgs un kā beigsies. Un tomēr arī J. Grīns netīkā pāri gluži pesimistiskiem atzinumiem, pretēji savai pašu attīstības prognozei: „Mēs, tie 100.000 trimdā, neesam nekāds spēks un nekāds faktors. Ja cīņa iet uz dzīvību un nāvi, tad mēs tur neko nenozīmējam. Tam, kas notiek emigracijā, nav vēja pūsmas vērtības pasaules likteņos..."

**Redakcijas piezīme: Ievietojam šo atreferējumu kā informācijas materiālu mūsu lasītāju zināšanai, kaut redakcija daudzos jautājumos ir citādās domās, kā par notikumu virzienu, tā sevišķi par trimdinieku uzdevumiem mūsu nacionālā cīņā un par šīs cīņas ilgu. Par siem jautājumiem vēl daudz būs jārunā.**

# Savienotas VALSTIS

**GRAND RAPIDI**

❶ Vienības draudzes baznīcas padome nolēmusi turpmāk savas sēdes noturēt katra mēneša pēdējā svētdienā pēc dievkalpojuma. Padome aicina savās sēdēs piedalīties revizijas komisijas un dāmu komitejas pārstāvjus, lai būtu arvien ziņāms kontakts starp šiem iestādījumiem. Padome nolēmusi iestāties par biedru kristīgo rakstu apgādā „Sējējs," iemaksājot no draudzes vienu paju resp. dalības naudu 10 dol. apmērā. Draudzes jauniešu pulciņš „Auseklis" dāvinājis Latvijas valsts ģērboni un diviem logiem aizkarus baznīcas lejas telpu izdaiļošanai.

❷ Aktiera un rezisora Arnolda Štama godināšanai viņa 25 gadu skatuves darbības atcerei noorganizēta rīcības komiteja, kuŗā darbojas teātra kopas priekšniece Paulīne Žvigule, biedrības valdes locekliis Arvīds Jansons, aktrise Marija Ozoliņa un Eduards Grīnvalds. Attiecīgs akts un kopējas vakariņas paredzētas 28. aprīlī pēc „Pazudušā dēla" izrādes Grand Rapidu latviešu biedrības telpās.

❸ Grand Rapidu un apkārtnes latviešu ev.-lut. draudzes padome par bērnu vasaras kolonijas vadītāju izraudzījusi skautu vad. Arturu Grigoru. Tiek izraudzīts arī pārējais nometnes personāls un veikti citi vajadzīgie priekšdarbi

❹ Dažādu iemeslu dēļ pēdējos divus gadus grandrapidiešiem nebij vairs iespējams noorganizēt kopējus bērnu svētkus, un neviens pat lāgā nevarēja paskaidrot, kādēļ jaukie svētki izpaliek. Toreiz notika pat apspriedes, bet tās „iesala," laiks steidzas, un rudens bija klāt. Tagad, lasot ziņojumus no Kalamazū, redzam, ka tur jau notikusi organizāciju un draudžu pārstāvju apspriede par bērnu svētku rīkošanu. Bet ne jau mazie bērni, kas šos bērnu svētkus vēlas, pie šīs lietas vainīgi, bet gan liekas, „veči ar bārdām." Tagad dzird, ka šo lietu ņemšot savās rokās jaunatnes organizācijas un pārpratumu vairs nebūšot.

❺ Voldemāra Salnas koncerts 14. aprīlī bija vāji apmeklēts. Vai šinī ziņā rīkotājiem un mākslinieciem nevajadzētu savus uzskatus par koncertu sarīkošanu revidēt, jo galu galā arī tiem dažiem klausītājiem rodas sāja sajūta, vēl jo vairāk pašam koncerta devējam un rīkotājiem. Nav tādu varas līdzekļu, kā piepildīt tukšās zāles, tāpat laikam arī nākotnē būs grūti atrast to burvju atslēdziņu, kas varētu dot gandarījumu visiem.

**SIETLĀ (WASH.)**

❶ Pūpolsvētdienas dievkalpojums noslēdzās ar Latv. b-bas rīkoto Haidna „Messias" koncertu skaņu

— Mēs varam būt lepni uz savu vārdu: mūsu ģimenē ir Valšu karalis.

lentā. Lielās Piektdienas vakara dievkalpojums bija pulcinājis pārpilnu baznīcu. Lieldienu dievkalpojums bija pulcinājis pilnu baznīcu dievlūdzēju. Dievkalpojumu negaidīti kuplināja koncertmeistares E. Vīnerts no Kalifornijas.

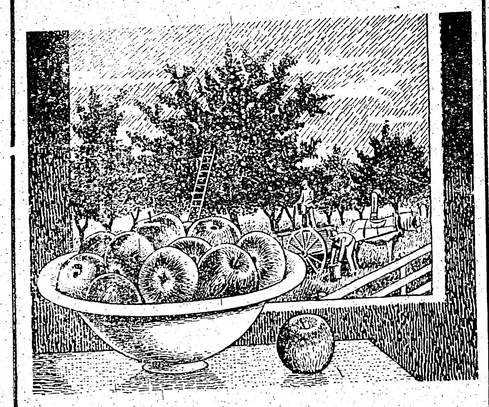

KANADĀ AUDZĒ
DAŽAS NO LABĀKAJĀM
ĀBOLU ŠĶIRNĒM
PASAULĒ

Kanada ir pazīstama ar tās labajiem āboliem visā pasaulē. Āboli, kas aug Annapoles ielejā Niagaras pussalā, kā arī Okanaganas ielejā, ir labi pazīstami sava labā izskata un garšas ziņā. Jau ilgus gadus daudzus Kanadas garšīgo ābolu šķirnes ir baudījuši miljoniem cilvēku daudzās zemēs.

Augšējā illustrācija un teksts ir viena no sludinājumu serijām, ko The House of Seagram publicē žurnālos un laikrakstos visā pasaulē. Šie sludinājumi domāti, lai ar Kanadu labāk iepazīstinātu pārējās zemes, kā arī lai rādītu citām zemēm Kanadas ražojumu kvalitāti un nozīmi.

The House of Seagram

Pastāv kopš 1857

BALTIJAS JŪRAS

NĒGI

atkal dabūjami jūsu veikalos.
Pasūtinot tieši, ar piegādi mājās, viena 6 oz. kārba maksā 85c.
Lūdzu pievienojiet Money orderi vai bankas ček.

EDCO 10 Widmer St., Toronto, Canada

BRUCE D. PALMER
ADVOKATS UN NOTARS
229 YONGE ST.,
Room 203, EM 4-3141, Toronto

A. KERSON
IGAUŅU JURISTS
229 YONGE ST., Room 203,
EM 4-3141, vakaros MA 0141
Runā vāciski un krieviski

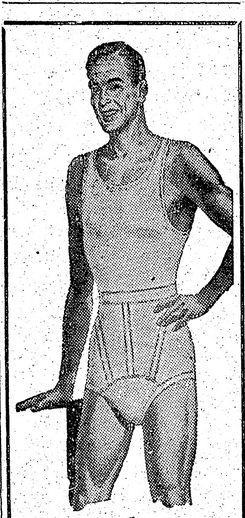

Watson's
372
ATLĒTIKAS
SPORTA BIKSES
Nepārspēts Watsona ražojums! Visi aktīvie sportisti ir sajūsmināti par triskāršo labumu: elastīgs viduklis, ērta valkāšana, speciāli šūdinātas. Viegli mazgājamas — nav jāgludina. Izturīgas, ilgs mūžs
W-11-56

LATVIEŠU PUĶU SALONS
CALLA
727 Danforth Ave, pie Pape,
tel. HA 9911, Toronto
Krāšņi ziedu sakārtojumi laulībām un citiem gadījumiem ❷ Bagātīgā izvēlē griezti ziedi ❸ Podu puķes. ❹ Zaļumi un tropiskie stādi. Tautiski izstrādājumi. ❻ Keramika.
Pasūtinājumus lūdzam nodot laikus
Mēs piegādājam mājās

850 Bloor St. W. pie Ossington Ave, Toronto,
Tel. LE 6-7076
MATINEE HATS
DĀMU CEPURU VEIKALS
Krājumā: Salmu, puķu un kokteiļu cepures.
Pagatavojam arī no pienesta materiāla, — tāpat arī gatavojam līgavām un līgavas māsām.
Marta Šverns


## SKAUTU UN GAIDU DZĪVE

### SV. JURA DIENA TORONTO

Skautu sv. Jura dienas svinības 22. aprīlī ievadīja svinīgs dievkalpojums sv. Andreja baznīcā, kurā piedalījās skautu un gaidu vienības ar karogiem. Mācītājs A. Čops runāja par Dieva meklēšanu dabā un cilvēku sirdīs.

Pēc dievkalpojuma skautu un gaidu skati baznīcas apakšējā zālē pieņēma gaidu jendas priekšniece A. Martinsone un skautu jendas priekšnieks J. Treimanis. Jendas pr-ks J. Treimanis teica īsu uzrunu, ko noslēdza Latvijas valsts himna.

Noslēdzot ziemas darba posmu un uzsākot nometnošanu, sirojumus un citas ārpus mītņu nodarbības, jendas pr-ks pasniedza Aiviekstes 39. un Rīgas 72. skautu vienībām sekmīga darba apliecību par pagājušo darba gadu. Skautus apsveica gaidu jendas pr-ce A. Martinsone.

Jendas mazskautu inspektors vadītājs E. Ozols apsveica mazskautus K. Ziedmani, V. Epneru un V. Treigūtu, kas izturējuši latvisko pārbaudījumu.

Skautu inspektors vad. S. Leimanis pasniedza Modrības skauta apliecības Aldim Makovskim, Jānim Dreifeldam un Jurim Dreifeldam un Brīvības skauta apliecības Jurim Dreifeldam, M. Vāgneram un J. Šimanovskim.

Varis Upeslācis, kurš ir pirmais latviešu skauts trimdā, kas izturējis augstāko latviešu skautu pārbaudījumu, saņēma Dzimtenes skauta apliecību. Otrs Dzimtenes skauts ir Arnis Pāvilsons.

No Hamiltonas Aiviekstes vienības Modrības skauta apliecību saņēma Andrejs Zakis un Georgs Sproģis.

Skautu labvēle Ilma Vidnere Rīgas 72. skautu vienībai bija dāvinājusi latvisku svečturi, ko vienības vadītājam pasniedza inspektors vadītājs S. Leimanis.

Oficiālajai daļai sekoja mazskautu un skautu nodarbības.

*

Gaujas gaidu un Rīgas skautu vienību vecāku padome, nobeidzot ziemas darba posmu, bija aicinājusi vienību vadītājus uz tējas vakaru. Padomes pr-ks A. Amoliņš pasniedza katrai vienībai $100, ko vecāku padome ieņēmusi skautu sarīkojumos, un skautu inspektoram vad. S. Leimanim Ingridas Vīksnas grāmatu Es saku paldies. Vad. V. Bemberam, kas saistījies valsts dienestā un aiziet no aktīvā skautu darba, vecāku padome pasniedza latviskus ādas grāmatu vākus, un vienības vad. M. Strīpnieks skautiskā garā izstrādātu adresi ādā. Vecāku padomes pr-kam A. Amoliņam vad. M. Strīpnieks pasniedza skautu līliju zeltā.

### SKAUTI GRAND RAPIDOS

3. novada lielā nometne šī gada vasarā notiks 24., 25. un 26. augustā pie Asaru ezera un sauksies Asaru lielā nometne. Par tās noorganizēšanu rūpēsies Jelgavas skautu vienība. Kopnieku kursi paredzēti 20., 21. un 22. jūlijā Kent parkā pie Mičigēnas ezera.

## PĒC DIEVKALPOJUMASKAUTIEM IZSNIEDZA NOPELNU APLIECĪBAS

No kr.: virskopnieks A. Pāvulsons un skauts V. Upeslācis saņem no istr. S. Leimaņa Dzimtenes skauta apliecības. J. Kreiļa uzņ.

## DIŽDANČA TAUTAS DEJU UN DZIESMU VAKARĀ TORONTO

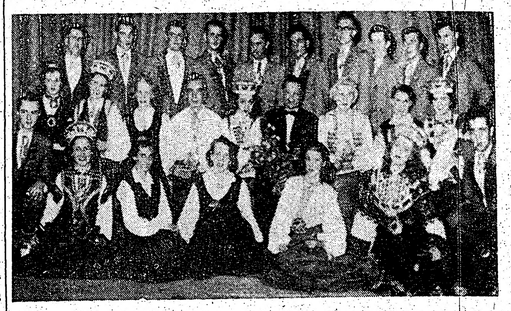

2. rindā 4. no kr. dziedonis A. Vītols, pianiste V. Langenfelde, Dižd. vad. F. Aigars un siev. kvarteta vad. A. Andersone
J. Kreiļa uzņ.

Diždanča 8. gadskārtējais tautas deju un dziesmu vakars 21. aprīlī bija pulcinājis paprāvu skatītāju pulku sv. Andreja baznīcas zālē.

Tautisko deju kopa dejoja pavisam 21. deju, no kurām vislielāko skatītāju atsaucību guva Māsiņas lepnais, Vecmeitu dancis un Raibie cimdi, ko vajadzēja atkārtot. Tak skatītāji ar aplausiem neskopojās arī citām dejām. No atsevišķiem dejotājiem sevišķi izcēlās Judīte Andersone, kas jau pašā pirmajā — Plāniņu dejā, parādīja veiklu soli un iznesīgu stāju.

A. Vītols dziedāja astoņas J. Vītola aranžētas tautas dziesmas, bet dažām dejām pavadījumu dziedāja Diždanča sieviešu kvartets.

Skatītāji ar labpatiku mieloja acis gar krāšņajiem tautas tērpiem, kas esot pašu dejotāju darināti.

Izpildītāji saņēma ziedu veltes un pateicās skatītāju atsaucībai ar bagātīgām piedevām.

Klavieru pavadījumus veica Vera Langenfelde.


L. S. SNELGROVE Co. LTD.
REAL ESTATE, LTD.
49 EGLINTON AVE., EAST, TORONTO
Piedāvā: EGLINTON — YONGE rajonā atsevišķi stāvošu dubultķieģeļu īres māju. 2 modernas virtuves, 2 vannas istabas, ūdens-eļļas apkure. Privāts iebraucamais ceļš.
Iemaksa apm. $5.000.
Tuvākai informācijai zvanīt
A. SPROĢA kundzei, MA 6565,


Jānis pārma
Negantnieks
ROMANS

74. turpinājums

— Protams, to viņš darīja gan, bet mani rēķini ar viņu ir jau nokārtoti un, kā šķiet, tad man par labu. —

—Būtu īsts baudījums dzirdēt, kā tu to darīji, — Gūtmanis interesējās.

— Jā, arī es labprāt to paklausītos, — Krogzemis teica.

— Varu jums to arī pastāstīt, — Baumanis bija ar mieru, — jo nedomāju, ka būtu rīkojies ļauni vai netaisni. —

Tātad!

Pagājušos Ziemsvētkos, kā zināsit, kļuvu par savu paidagoga darbu Smoļnā apbalvots ar ordeni, ar ko tad reizā ieguvu valsts padomnieka titulu un personīga muižnieka tiesības. Līdz ar tām manu nu arī ir atļauts Vidzemē braukt ar četri zirgi, kas tur liegts zemniekiem un pilsoņiem. —

— Bet vai tad tu varēsi uzturēt četrus zirgus un algot arī kučieri? — Gūtmanis naīvi apjautājās.

— Tas ir mazāk svarīgi, vai es ko varu, galvenais ir, vai ko drīkstu. Bet klausies tagad tālāk, jo tad tev varbūt taps skaidrs, kas visā šai lietā bija svarīgākais. Tātad, braukdams pagājušās suņudienās uz savu dzimteni Limbažiem, es pavēlēju pasta stacijas priekšniekam, lai dod man pajūgu ar četriem baltiem zirgiem. —

— Un pasta priekšnieks tev paklausīja? —

— Viņš kļuva mazliet domīgs, bet, kad es tam parādīju savu pasi, vīrs kļuva mīksts un goddevīgi palīdzēja man iekāpt ratos.

Limbažu lielceļš iet cauri Koskuļa muižai, un, kad to sasniedzu, liku pastapuisim, lai mazu nieku atpūtina pie muižas kroga zirgus, kamēr es noturu maltīti. Protams, krodzinieks, turēdams rokā cepuri, izsteidzās man pretī un ieveda krogus vācegala kambarī. —

— Tātad viņš acīmredzot noturēja tevi par kādu baronu? —

— Tā man gan šķiet, jo viņš man grasījās noskūpstīt piedurkni, ko es, protams, neatļāvu. —

— Nu, bet kas notika tālāk? —

— Notika taisni tas, ko biju gaidījis. Krogs ir iepretī pils logiem un es jau zināju, ka Koskuls aiz gara laika caurām dienām kluknē pie loga un vēro ceļavīrus, kas piestāj pie kroga. Un, ja viņš redz, ka tur piebrauc kaut vai divjūgs, tūliņ sūta turp sulaini, lai uzzina, vai braucējs nav kāds dižciltīgais. Ja tas tā ir, viņš to liek aicināt uz pili, un tad drīz vien iet vaļā kāršu spēle, jo vecais uz trumpošanu kā traks un tās dēļ aizmirst ir ēšanu, ir dzeršanu. —

— Un tu domāji, ka viņš nu aicinās arī tevi kārtis spēlēt, un tad tu viņu apspēlēsi? —

— Nē, tas man nenāca ne prātā, tāpēc ka Koskuls parasti apspēlē ikvienu, kas ar viņu ielaižas spēlē, un es esmu pilnīgs nemākulis kāršu mākslā. Es tikai vēroju pa logu pili un drīz vien arī pamanīju, ka uz krogu nāk sulainis. Pēc brītiņa pie manis ienāca krodzinieks un zīmoja, ka cienīgs lielskungs mani aicinot uz pili. Es tik paraustīju plecus un neatbildēju viņam ne vārda. Tad redzēju, ka sulainis ātri aizsteidzas atpakaļ un pēc brīža no pils iznāca pats barons, mazliet paklibodams un atspiezdamies savā nūjā, ar kuru agrāk bija dažam labam muižas kalpam mācījis labus tikumus. Es sēdēju ar muguru pret durvīm un mierīgi ļāvu, lai Koskuls pienāk pie galda. Vecais arī pienāca un savā skarbajā un dobjajā balsī iesāka runāt:

— Ich bitte sie, mein Herr... — Tad es pagriezos pret viņu un teicu:

— Guten Morgen, Herr von Koskull! We befinden sie sich? — Vecais sastinga un vienu mirkli atgādināja Lata sievu pie Sāls jūras, — viņš mani bija pazinis. Tad, apsviedies kā jauns zeņķis, viņš izskrēja no vāckambara, aiztriekdams durvis tā, kā no griestiem nokrita gabals stukatūras. —

— Es labprāt būtu šai brīdī vērojis tavu seju, — Gūtmanis teica, un viņi abi ar Krogzemi smējās.

— Manā sejā tu nekā sevišķa nebūtu redzējis, bet iekšķīgi šis brīdis man deva dziļu gandarījumu, — Baumanis atteica un, atvāzis savu sudraba cigāru etviju, sniedza to pretī Gūtmanim un Krogzemim.

Ienāca daži jauni cilvēki un apsēdās krēslos. Viens no tiem ar rūsganu, nekoptu bārdu universitātes studenta formas mēteli un acenēs kautrīgi pienāca pie galda, sasveicinājās ar Gūtmani un Baumani, tad palocījās pret Krogzemi:

— Aleksandrs Vēbers, tiesu lietu students... —

— Viņš gan sauc sevi par vēberi, tātad tur jau sevi par audēju, bet patiesībā ir vēl tikai tāds latviešu valodas šķeterētājs, — Baumanis paskaidroja Krogzemim, — tāpēc savs vārds viņam vēl jānopelna. Vai tu domā, ka zini pareizo ceļu, kurš tev jāiet? — viņš stingri noprasīja jaunajam cilvēkam.

— Es domā iet pa īstu ceļu, bet Baumann kungs arvienu... — students mēģināja aizstāvēties diezgan neveiklā latviešu valodā.

— Jā, jā — Baumann kungs tev ātrāk neticēs, kamēr tu nebūsi nokļuvis tā īstā ceļa galā. —

— Tu, Bauman, prasi pārāk daudz, — Gūtmanis aizstāvēja studentu, — Vēbera kungs tiešām rādījis tik labu gribu, turēdamies kopā ar latviešiem, ka varam par viņu tikai priecāties. —

— Bet ar tādu latviešu valodu, kādu Vēbers runā, viņš nevar notapt ne pie kāda labā gala, — Baumanis nerima.

— Es katru dienu ņemu vienu stundu no latviešu valodas, — Vēbers paskaidroja, — un lasu latviešu grāmatas... —

— Tā? Tu katru dienu ņem vienu stundu no latviešu valodas? Vai zini, ja ilgi tā turpināsi, tad latviešu valodu pavisam izputināsi. —

Students pievērsās Krogzemim.

— Remik kungs man pasniedz latviešu valodas stundas, — viņš stāstīja, — es gan domāju, ka viņš labi prot latviešu valodu. —

—Par to es nešaubos, — Krogzemis apstiprināja, — kā cenzoram viņam jāskata cauri visi latviešu raksti, un tad gan vajadzīgs valodu labi zināt. Ja būsit čakls skolnieks, tad arī jūs drīz vien jo labi runāsit latviski. —

— Bet es gribu arī latviešu avīzēs rakstīt... Es gribu aizstāvēt latviešu... die.. die Rechte? —

— Tas ir tiesības. —

— Jā... jo es mācos jurisprudenci... —

— Tiklīdz tu kļūsi advokāts, tā aizmirsīsi latviešus un aizstāvēsi lielkungu rechtes, tāpat kā to dara daudzi citi, jo lielkungi viniem spēj maksāt vairāk nekā latvieši, — Baumanis neatlaidās no savas zobgalības.

Bet Vēbers laikam pie tās bija pieradis un mierīgi runāja tālāk:

— Un es gribu rādīt latviešu saimniekiem likumus, kas viņiem nāk par labu un ko viņi neziņa. Un viņiem vajag vairāk turēties kopā un celt savas biedrības katrā pagastā, kas viņiem palīdz un paceļ viņu Landwirtschaften?... —

— Jūs domājat saimniecības? —

— Jā gan, es domāju saimniecības. Un viņi tad taps līdzīgi Vācezemes un Dānijas saimniekiem. —

— Bet kas tev no tā taps? — Baumanis interesējās.

— Vēberam no tā netaps nekas, un viņš sev arī nekā negaida. Bet latviešu saimnieki kļūs bagāti un sāks atpirkt no baroniem muižas, — Gūtmanis teica, un bija grūti spriest, vai tas bija domāts nopietni vai arī Gūtmanis tikai ironizēja.

Ienāca nenosakāma vecuma vīrietis acenēs un ar vaigu bārdu un apstājās telpas vidū, kur viņam pretī piecēlās kādi, kas sēdēja krēslos.

Arī Baumanis piecēlās un paskatījās savā kabatas pulkstenī, kura saite bija mākslīgi savīta no kastaņbrūniem sievietes matiem.

— Vai tev jāsteidzas? Pagaidi, man kādi vārdi jāparunā ar Kažoku, tad iesim reizā, — Gūtmanis viņu aicināja, — dziedāšana ilgi nevilksies. —

— Es negribu uzturēties ar šo cilvēku vienā telpā, — Baumanis pameta viņam ar roku un ātri devās uz durvīm. Iedams garām briļļainajam bārdainim, viņš pagrieza galvu uz otru pusi, lai to neredzētu.

— Kādēļ viņš tik pikts uz Kažoku? — Gūtmanis nesaprata.

— Es to saprotu un varbūt viņa vietā darītu tāpat, — Krogzemis teica, — jo viņam iemesls domāt, ka tas ir Kažoks, kurš rakstījis par viņa dziesmu Baltijas Vēstnesī. —

(Turpinājums sekos)

Sestdien, 1956. gada 28. aprīlī

# TRAĢI

## Andrejs Eglītis. Vai vēl dievkoc
## jaunekļu Kristīgās savi

Kad es kādā 1937. g. atvasaras dienā iegriezos pie Sējēja redaktora Jāņa Lapiņa, lai nodotu viņam recenziju par kādu jauniznākušo grāmatu, viņš, kam patika tēlot nacionālā pravieša pozu, iesākot sarunu, piemetināja: „Jā, mums aug daudzsoļīga jauno dzejnieku saime. No jūsu puses nāk A. Sprūdžs, J. Klīdzējs. Un lūk, šis jaunais vidzemnieks — Andrejs Eglītis — ja viņš nenomirs ar tuberkulozi, dienās viņš kļūs otrs Kārlis Skalbe." Drīz pēc tam, 1939. gadā iznāca A. Eglīša dzejoļu krājumi Zelta vālodze un Varavīksna, kuŗos ne jau akli atdarināti, bet radniecīgi skalbiski dzejas motīvi izpaudās jo spilgti. Vēl pēc dzejoļu krājuma Nicība (1942.) un pēc izlases Putni aizlido (1943.) viņu dažī recenzenti dēvēja par klusuma dzejnieku.

Nu kopš J. Lapiņa pareģojuma ir pagājuši tepat divdesmit gadu, bet Andr. Eglītis ir dzīvs un jau pusmūža vīrs, pagūdams šai laikā izveidoties par vienu no izcilākiem latviešu dzejniekiem. Viņš nav kļuvis nedz K. Skalbes, nedz kuŗa cita epigons, bet ir palicis patstāvīgs, oriģināls sava ceļa gājējs. Ja Latvijas neatkarība būtu turpinājusi pastāvēt, varbūt A. E. lirikas māksla kā saturā, tā formā būtu ieklavusies vairāk konvencionālās normās.

Bet drīz vien pie latviešu debesīm parādījās draudīgi mākoņi, pēc kuŗa sekoja valsts sabrukums un tautas ciešanu laiks, kas satricināja jaunā dzejnieka psihi pašos pamatos un ievirzīja viņa turpmāko dzejas attīstību jaunā gultnē. No klusā dziļā vērotāja, mīlnieka un visu lietu apbrīnotāja A. E. pārvērtās par tautas kareivi, cīnītāju, sauceju, sogi un nīdēju. Un ja A. E. gribētu salīdzināt ar kādu no mūsu agrāko paaudžu dzejniekiem, tad viņš tiešī pēdējos desmit gados latviešu dzejā ir kļuvis tas pats, kas savā laikā bijuši Ausekļis, K. Skalbs un J. Rainis.

Kā mīnētie dzejnieki likteņīgos brīžos bija tautas dziļāko pārdzīvojumu, ciešanu, ilgu, un jauna rīta ausmas apziedātāji un izteicēji, tā to šodien dara Andr. Eglītis. Ar katru nākošo dzejoļu krājumu, kas nu jau iznāca ārpus dzimtenes, A. E. arvien spilgtāk sevi apliecināja kā neatlaidīgu un nesamierināmu pazemotās tautas tiesību cīnītāju un traģiskā laikmeta tulku. Tāds A. Eglītis ir arī savā jaunākajā dzejoļu krājumā Vai vēl dievkociņš zied mātes kapu laukā. Satura noskaņas un vienības labad te uzņemti jau 1943. g. uzrakstītais dzejojums Dievs, Tava zeme deg, un traģiskā pilnais dziedājums

Kurzem
10 gado
dzimten
„Vai vē
tu un
„Epitafi
desmit
tiem" u
No c
jumā i
zemes
dzejoli
ir kā t
slēgum
māmuļa
jas vār
traģēdi
jaunu
variāci
biem u
chajien
ta var
posta a
viešu u
bas ga
Tāda
guma
dotas i
nu jau
bēgulī
mātei
cietēji
svešum
dzejoļi
dokum
sūdzīb
nībai,
arī m
cēr, c
līdz ti
Ties
dzeja
drūma
cioza.
nās, d
vērtīb
un po
ganisk
pārdzī
meta
izsaka
bet a
pārdzī
arī a
savas
jumu
pārdz
viņa t
stipru
ka pi
Eglīša
ka la
tautas
avots
saturs
šanai
Krā
A. E.
bet
labi
neatk
vērtīb
dzīvo

TALIVALDIS DANGAVS

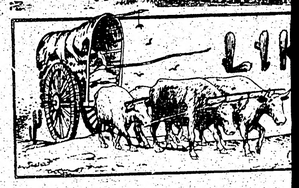

STĀST
no cikla Strandē

33. turpināju

„Nemeloju arī," es noraidīju. tiku meklējis. Ka tevi neredzēju, „Kāda lieta?" sieva nerimās. „Redzi," centos izskaidrot, „vi tumsu viņš meklē sievietē, taču p bieži vien var būt ļoti miglains u skaroties. Tā es tiku maldījies ta ņa būs īstā zeme, kur ozoliem au nas vasaras puķēm sagatavots dārz tam — kaut ūdens plūdi! Tu esi Gribi dzīvot arī otram, ne tikai sa lestība nav baudas apskurbusi. „Paldies, Eduard," viņa izdv noritēja pa viņas vaigiem. — „Tei mus tu meklēji sievietē, lai es zin Sāku paskaidrot, sacīdams: „Tu nu esi kļuvusi par augstma kas nāks no tevis, jāizaug par au jādod laba izglītība un' jānodroši visu, lai mums labi klātos. Estān šu arī esenču rūpnīcu. Bet viens ra — esi tu. Tāpēc arī no tevis a ji būs vērtīgi laudis."

„Es darīšu visu, lai piepildīto jies," Mirjama solījās. „Tik labi Saki to diendienā, ka man neaizmi

Stāstīju viņai par cilvēka d nību, kuŗā kā stiprā pilī ieiet tie Viņa viegli nodrebēja, kad ierunā dižciltīgā dzīslās nevar ritēt nozie dama to, ka noziedznieku nedrīkst dij būtu vistuvākais, viņa pārpra „Ak, tad tā teica tavs tēvs?"

## KAUTIEM IZSNIEDZA PLIECĪBAS

un skauts V. Upeslācis saņem ta apliecības. J. Kreiļa uņ.

## DEJU UN DZIESMU ORONTO

Vītols, pianiste V. Langenfelde, kvarteta vad. A. Andersone J. Kreiļa uņ.

ajā — Plāniņu dejā, parādīja eikļu soli un iznesīgu stāju.
A. Vītols dziedāja astoņas J. Vī- ņa aranžētas tautas dziesmas, bet ažām dejām pavadījumu dziedāja iždanča sieviešu kvartets.
Skatītāji ar labpatiku mieloja cis gar krāšņajiem tautas tērpiem, as esot pašu dejotāju darināti.
Izpildītāji saņēma ziedu veltes n pateicās skatītāju atsaucībai r bagātīgām piedevām.
Klavieru pavadījumus veica Ve- a Langenfelde.

OVE Co. LTD.
TE, LTD.
EAST, TORONTO
— YONGE rajonā at- ēgeļu īres māju. 2 mo- ts istabas, ūdens-eļļas raucamais ceļš.
n. $5.000.
nācijai zvanīt dzei, MA 6565,

os jurisprudenci... —
advokāts, tā aizmirsīsi latvie- ugu rechtes, tāpat kā to dara i viniem spēj maksāt vairāk nis neatlaidās no savas zob-

pie tās bija pieradis un mie-

dīt latviešu saimniekiem liku- ar labu un ko viņi nezina. Un rēties kopā un celt savas bied- s viņiem palīdz un pacel viņu

imniecības? —
āju saimniecības. Un viņi tad un Dānijas saimniekiem. —
tā taps? — Baumanis intere-

netaps nekas, un viņš sev arī tviešu saimnieki kļūs bagāti un iem muižas, — Gūtmanis teica, vai tas bija domāts nopietni ironizēja.
a vecuma vīrietis acenēs un ar jās telpas vidū, kur viņam pretī ēja krēslos.
piecēlās un paskatījās savā ka- saite bija mākslīgi savīta no es matiem.
dzas? Pagaidi, man kādi vārdi tad iesim reizā, — Gūtmanis vi- šana ilgi nevilksies, —
urēties ar šo cilvēku vienā tel- eta viņam ar roku un ātri devās ņām briļļainajam bārdainim, viņš ru pusi, lai to neredzētu.
pikts uz Kažoku? — Gūtmanis

un varbūt viņa vietā darītu tā- ca, — jo viņam iemesls domāt, ka rakstījis par viņa dziesmu Balti-

ums sekos)

# TRAĢISKĀ DZEJA

**Andrejs Eglītis. Vai vēl dievkociņš zied mātes kapu laukā. 78 lpp. Latviešu jaunekļu Kristīgās savienības izdevums. 1955. g. Stokholmā**

Kad es kādā 1937. g. atvasaras dienā iegriezos pie Sējēja redaktora Jāņa Lapiņa, lai nodotu viņam recenziju par kādu jauniznākušo grāmatu, viņš, kam patika tēlot nacionālā pravieša pozu, iesākot sarunu, piemetināja: „Jā, mums aug daudzsoliga jauno dzejnieku saime. No jūsu puses nāk A. Sprūdžs, J. Klīdzējs. Un lūk, šis jaunais vidzemnieks — Andrejs Eglītis — ja viņš nenomirs ar tuberkulozi, dienās viņš kļūs otrs Kārlis Skalbe." Drīz pēc tam, 1939. gadā iznāca A. Eglīša dzejoļu krājumi Zelta vālodze un Varavīksna, kuros ne jau akli atdarināti, bet radniecīgi skalbiski dzejas motīvi izpaudās jo spilgti. Vēl pēc dzejoļu krājuma Nicība (1942.) un pēc izlases Putni aizlido (1943.) viņu dažī recenzenti dēvēja par klusuma dzejnieku.

Nu kopš J. Lapiņa pareģojuma ir pagājuši tepat divdesmit gadu, bet Andr. Eglītis ir dzīvs un jau pusmūža vīrs, pagūdams šai laikā izvērtēties par vienu no izcilākiem latviešu dzejniekiem. Viņš nav kļuvis nedz K. Skalbes, nedz kura cita epigons, bet ir palicis patstāvīgs oriģināls sava ceļa gājējs. Ja Latvijas neatkarība būtu turpinājusi pastāvēt, varbūt A. E. lirikas māksla kā saturā, tā formā būtu ieklāvusies vairāk konvencionālās normās.

Bet drīz vien pie latviešu debesīm parādījās draudīgi mākoņi, pēc kam sekoja valsts sabrukums un tautas ciešanu laiks, kas satricināja jaunā dzejnieka psihi pašos pamatos un ievirzīja viņa turpmāko dzejas attīstību jaunā gultnē. No klusā dziļā vērotāja, mīlnieka un visu lietu apbrīnotāja A. E. pārvērtās par tautas kareivi, cīnītāju, sauceju, soģi un nīdēju. Un ja A. E. gribētu salīdzināt ar kādu no mūsu agrāko paaudžu dzejniekiem, tad viņš tieši pēdējos desmit gados latviešu dzejā ir kļuvis tas pats, kas savā laikā bijuši Ausekļis, K. Skalbs un J. Rainis.

Kā minētie dzejnieki liktenīgos brīžos bija tautas dziļāko pārdzīvojumu, ciešanu, ilgu, un jauna rīta ausmas apdziedātāji un izteicēji, tā to šodien dara Andr. Eglītis. Ar katru nākošo dzejoļu krājumu, kas nu jau iznāca ārpus dzimtenes, A. E. arvien spilgtāk sevi apliecināja kā neatlaidīgu un nesamierināmu pazemotās tautas tiesību cīnītāju un traģiska laikmeta tulku. Tāds A. Eglītis ir arī savā jaunākajā dzejoļu krājumā Vai vēl dievkociņš zied mātes kapu laukā. Satura noskaņas un vienības labad te uzņemti jau 1943. g. uzrakstītais dzejojums Dievs. Tava zeme deg. un traģisma pilnais dziedājums Kūrzemes gals, tad seko pēdējos 10 gados svešumā radušies, bet ar dzimtenes likteņiem saistītie cikli - „Vai vēl deivkociņš zied," pāris citu un visbeidzot visjaunākie — „Epitafijas Baltijas jūras krastā desmit gadus no dzimtenes atšķirtiem" un mazās epitafijas.

No centrāliem darbiem šai krājumā ir garākais dzejojums Kurzemes gals, kas ietekmē pieslēdzas dzejolim Dievs, tava zeme deg un ir kā tā tiešs turpinājums un noslēgums ar vidus daļu „Dzirdu es māmuļas lūgšanu."Lai attēlotu dzejas vārsmās zemes un tautas dziļo traģēdiju, dzejnieks rada pilnīgu jaunu izteiksmes formu. Ritmiskās variācijās, mainoties smagiem jambiem un daktiļiem ar viegliem trochajiem, dziļi un vienreizēji attēlota varonīgo leģionāru cīņa, kauju posta ainas, zemes izpostīšana, sieviešu un bērnu ciešanas un brīvības gals — Kurzemes bojā eja.

Tādas pašas dramatiska sprieguma pilnas, ritmu variācijās veidotas ir arī epitafijas, kas radušās nu jau pašam autoram atrodoties bēgulībā un kas veltītas mirušajai mātei un dzimtenē palikušajiem cietējiem, verdzībā aizdzītiem un svešumā kaisītiem tautiešiem. Šie dzejoļi ir ne tikai spilgts laikmeta dokuments, bet arī nesaudzīga apsūdzība mūsdienu cilvēces remdenībai, liekulībai un egoismam, kā arī mudinājums un aicinājums ticēt, cerēt un par visu — cīnīties, līdz tiesa un taisnība uzvarēs.

Tiesa, Andr. Eglīša pēdējā laika dzeja lielā mērā ir kļuvusi smaga, drūma, brīžiem monotona, tendencioza, vērojama motīvu atkārtošanās, dzejas uzdevumu un augstāko vērtību paklausšana sabiedriskiem un politiskiem mērķiem, bet tā organiski izaugusi no autora dziļākā pārdzīvojuma, pārliecības un laikmeta situācijas. Katrs dzejnieks izsaka un atspoguļo ne tikai savus- bet arī savas tautas un cilvēces pārdzīvojumus un atziņas, tā tas ir arī ar Andr. Eglīti, jo viņš nu ir savas tautas pašreizējo pārdzīvojumu ilgu un cerību tulks. Viņa pārdzīvojums ir dziļš un patiess, viņa ticība ir liela, un apņemšanās stipra, tāpēc arī viņa dzeja ir spēka pilna, dziļa un aizraujoša. Andr. Eglīša dzeja par jaunu apliecina, ka latviešu tautas tradīcijas un tautas dziesmas ir neizsmeļams avots dzejnieku iedvesmai, dzejas satura un formas tālākai atjaunošanai un veidošanai.

Krājuma ievadā J. Zanders devis A. E. dzejas motīvu raksturojumu, bet šādi ievadi, šķiet nesasniedz labi domāto mērķi: ja lasītājs pats neatklās dzejas būtības dziļākās vērtības un negūs vajadzīgo pārdzīvojumu, ievadi nekā nepalīdzēs.

Vidvuds Kļava

### UGUNS

Pret viņu daudzas rokas izstiepās
Un siltumu ar mīkstām delnām sūca,
Kad drošās liesmas augstu plaiksnījās
Un, dzirkstis metot, zvēroja un rūca.

Bet viņu pašu saltums stindzināja
Ass, nepiepildāms, nevelcams un baigs,
Kad spožā gaisma eduri naktij gūja,
Viņš sevī pārdega kā nāvē laiks.

Ir sāpes īsas, tukšums bezgalīgs,
Lūk, telpas mēmums viņa kvēlu rija...
Zem pelniem gailēja vēl ogļu mirdzums sīks,
Un raustīdamies izgaisa un dzija,

Vēl kādu kāju siltums pelnos glauda,
Līdz izdzisa. Tad, pāri aizejot,
Pat lēna vēja pūsma nenojauda,
Kas nomiris bij, naktī staroj ot.

## Izcila goda parādīšana latvietim

Čikāgas pilsētas vecākais, majors Richards J. Daley, piesūtījis personīgu vēstuli Otto Krollam, aicinot viņu piedalīties viņa nodibinātajā sieviškā komisijā. Strap citu viņš Krollam raksta: „Esmu nolēmis Čikāgu pārbūvēt par vislielāko pilsētu pasaulē, pārvērst to par centru visām daļām mākslām, kur notiktu plašas sanāksmes, kur izdotu zinātniskus, sabiedriskus un saimnieciskus jautājumus. Šajā komisijā piedalīsies manis izvēlētas un aicinātas personas, piem., Amerikas gaisa satiksmes prezidents W. A. Patersons, ģenerālis Šermans u. c. Es aicinu Jūs nākt man palīgā ar savu pieredzi un piedzīvojumiem."

Šis ir sevišķi rets gadījums, ka aicina latvieti tik svarīgā komisijā.

A. B-gis

## ČIKĀGIEŠI GATAVO JAUNU IZRĀDI

**Henrika Ibsena lugas „Spoki" izrādes mēģinājumā Čikāgas latviešu teātrī. Pirmizrāde sestdien, 28. aprīlī, plkst. 7.30 vakarā Hull House, 800 S. Halsted St. Atkārtojums svētdien, 29. aprīlī, pl. 6 vakarā. No kr.: E. Gensbīgele, E. Lūse, A. Balodis, Otto Krolls,, V. Hermanis, režisore Z. Avotiņa, dekorātors A. Simanis, Annija Simsone un E. Gulbergs. Foto A. Mellups.**

# Aktiera un režisora Arnolda Štama 25 gadu darba atcere

Tā nu iznācis, ka Arnolda Štama pussimts mūža gadu jubilejai par pāris gadiem priekšā aizsteigusies raženā darba atcere. Jubilāram teātŗa spēle pielipusi, tā sakot, jau no bērnības, kad Lielvārdē, vēl mācoties pamatskolā, vajadzējis kādu ņipru puiku lugā — „Sniega karaliene." Dziņa uz tēlošanu iegulusi zemapziņā, un šī sūtība vēlāk likusi pievērsties teātrim, kas nemaz nesagādā lielus materiālus panākumus, bet bieži taisni pretējo — vilšanos un rūgtumu. Taču jauno teātŗa mākslas entuziastu tas nespēj aizkavēt. Drīzi pēc ierašanās Rīgā viņš apmeklē Tautas augstskolas drāmatisko studiju. Pēc kursa beigšanas tiek angažēts Strādnieku teātrī. Seko tālākie darba gadi: Zemnieku drāmā, Nacionālā teātrī, Dailes teātrī, Tautas teātrī, radiofonā.

Arnolda Štama skatuvisko tēlu komplekts ir ļoti liels, bet vislabāk viņam padevušās komiķa lomas. Būdams uzticīgs režisora Zariņa skolnieks, Štams visu laiku nemaldīgi sojojis viņa pēdās. Viņš allaž bijis „trakgalvju" pulkā.lai tad dzijā mīlestībā nodotos tam darbam, ar kuŗu slēdzis mūža derību pirms 25 gadiem. Tādā dedzībā radusies viņa pievēršanās režijai trimdas posmā. Vācijā — Lautā, Fišbachā daudzo kultūrālo pasākumu vidū tiek spēlēts arī teātris. Režijas vada Arn. Štams ar lielu stingrību un drošu roku. „Vecais pilskungs" piedzīvo 38 izrādes

Jubilārs dzimis 1908. g. 13. oktobrī Lielvārdē. Drāmatiskā studijā mācījies no 1927. - 31. g. Vācu okupācijas laikā ar ļoti labām sekmēm kādā uzvedumā operā tēlojis labsirdīgo un humora pilno karavīru Vilibaldu Drosmiņu.

Iecelojis ASV, Arn. Štams par jaunu atsāk darbību teātŗa laukā, bet par ko gan neviens nepasniedzmana „Pazudušais dēls." Protams, čaukstošu dolaru žūksni val prāvurežiju vadīs pats jubilārs. Čeku aploksnē, bet viens otrs no- Un noslēgumā vēlējums — lai vitur par „braku", ja šajā naudasņam vēl daudz sekmīgu darba garaušanas laikmetā nododas blē-du teātŗa laukā.

## DAŽI MĪLESTĪBAS VĀRDI

**H. Biezā Piezīmes pie recenzenta atbildes**

Recenzenta A. Čopa un mana diskusija par mīlestību ir tiktāl noskaidrojusi mūsu dažādos viedokļus, ka turpināt principiālas diskusijas ir lieki, tādēļ arī te nepieskaŗos veselai rindai jaunu problēmu un jautājumu, ko recenzents izvirza savā atbildē. Te gribu norādīt, paliekot stingri manā darba robežās, tikai uz dažiem faktiem, kas ir atklāti pārpratumi un kļūdas.

1. Nekur neesmu sacījis savā darbā, kā to recenzents man ieliek mutē: „Biezais nu atradis īstos vainīgos visos briesmu darbos (!?! pasv. mans) ... kristīgos." Es vienīgi uz recenzenta kristīgo slavinājumu jautājuma formā esmu atbildējis ar pretjautājumu, vai viņš zina kādu citu kultūru, kas sevi tā būtu aptraipījusi asinīm kā kristīgie. Vispirms jautājums nav apgalvojums. Tās ir divas dažādas lietas. Neesmu nekur savā darbā un piezīmēs pie recenzijas sacījis ne „visus", ne „briesmu darbus.". Tas ir piemērs damagogiskai diskusijai. Bet arī lietiški recenzenta minētie hunņi un muhamedāņi nevar sacensties „briesmu darbos" ar pēdējiem pasaules kariem. Recenzenta minētie komūnisti un nacionālsociālisti ir taču kristīgo baznīcu izaudzināti.

2. Uz manu norādījumu, kurā Origena darbā atrodami vārdi, kuŗos viņš saka, ka Dievs ir eross, māc. Čops atbildējis, ka Origens par to tikai brīnītos. Es vēl saprastu, ka viņš pabrīnītos par mani, ka es viņu tik augsti esmu novērtējis, bet ,ka viņš brīnītos par to, ko pats ir rakstījis un par Lundas profesora un biškapa kapitālo darbu, tas liekas savādi. Nezin, vai viņš gan nebrīnītos par to, ka recenzents atsakās uzskirt Origena darbu un tur to izlasīt?

3. Māc. Čopam „laulība taču ir baznīcas svētīts iestādījums un katoļiem pat sakraments." Bet ko tad lai dara tie laulātie, kas nav ne katoļi, ne baznīcas svētīti? Vai tie nemīļ viens otru un nedzīvo skaistu dzīvi? Daudzos gadījumos pat skaistāk nekā baznīcas svētītie! Esmu vienīgi savā atbildē sacījis, ka laulība ir kā bioloģisku, tā garīgu vērtību sintetiska dzīve. Bioloģiskās vērtības nekļūst mazāk bioloģiskas tādēļ, ka baznīca tās svētī.

4 Es neesmu sacījis, ne ka recenzents domā „novecojušās katēgorijās", ne nācis ar „skolniecisku aizrādījumu." Tie ir māc. Čopa paša izvēlēti termini savas domāšanas kvalificēšanai.

5. Manā darbā nav lietots termins „bioloģisms," un tur nav arī pēc būtības aizstāvēts kāds „bioloģisms." Tur ir gan izteikta prasība pēc bioloģisko un garīgo vērtību sintezes, kas, dievu svētīta, pastāv tikpat ilgi, cik veca ir cilvēce, neatkarīgi no mūsu abi patosa pilnās diskusijas. **H. Biezais.**

## PAŠĀ BRIEDUMĀ

**No kr.: pianiste A. Medne, prof. O. Zīverss, dziedone A. Skudra. Foto J. Ligers**

## Profesora O. Zīversa domas par A. Skudras koncertu Niagarā

Niagaras — St. Katarīnas jaunatnes pulciņa Dzirkstele rīkotais Almas Skudras koncerts par labu Augustdorfas ģimnazijai bija pulcinājis pilnu zāli klausītāju un deva rīkotājiem lielāku atlikumu, nekā tie bija cerējuši. Bija daudz viesu no ASV tuvākajiem latviešu centriem un daudz jaunatnes pulciņu dalībnieku. Sarīkojumu atklāja jaunatnes pulciņa pr-sēdis Juris Junkdzis. Programmas pirmajā daļā Almas Skudras dziedātās latviešu dziesmas un operu ārijas izpelnījās nedalītu publikas atsaucību, un bija jādod piedevas . Pēc koncerta profesors O. Zīverss, kas bija ieradies no Bafalo, par savas kādreizējās Latvijas konservātorijas audzēknes koncertu izteicās ļoti atzinīgi un paredzēja viņai septembra mēnesī notiekošajā pasaules dziedātāju konkursā Sveicē ļoti labus panākumus. „Žēl, ka mums šajā krastā nav latviešu operas — dziedātājai ar lielisko priekšnesumu un plašajām iespējām īstā vieta būtu uz operas skatuves. Pēdējos gados A. Skudra ļoti progresējusi, un, kā var redzēt, baudījusi labu skolu!", uzsvēra sirmais profesors, kas sagatavojis tik daudz šodien latviešu mūzikas dzīvē pazīstamu māksliniekuu.

Izjustu un korektu klavieru pavadījumu veica pianiste A. Medne — Silkovska. Programmas otrā daļā Hamiltonas latviešu jaunatnes pulciņa Rotas tautas deju trupa iepriecināja skatītājus ar labi sagatavotiem priekšnesumiem. **J. I.**

### NACIONĀLĀ GALERIJA

Mākslas izstāžu telpas Kanadā ir daudz ierobežotākas nekā Eiropā. Varbūt kanadiešiem nav bijis laika, veidojot sev jauno zemi no izejvielām, pievērsties šai ļetai tik daudz cik tas būtu bijis vajadzīgs. Tomēr galerijas ir daudzās lielākās pilsētās.

Centrālā mākslas galerija šai zemē ir Kanada nacionālā galerija, kas atrodas Otavā. Nacionālās galerijas kollekcijai ir starptautiska reputācija, un tur ir arī spoža Kanadas mākslas nozare, kā arī ievērības cienīga veco meistaru kollekcija.

Nacionālā galerija ir pavairojusi vairākas sērijas augstas kvalitātes Kanadas mākslinieku darbu reprodukcijas, kas par ļoti zemām cenām iegūstamas mājū, biroju, iestāžu un publisku ēku izdaiļošanai.

**● Baltiešu kultūras dienās Vācijā, Stutgartē, ar plašu mūzikālu programmu uzstājās arī latviešu mākslinieki — baritons L. Apkalns un čellists V. Zaķis, kurš, starp citu, atskaņoja arī T. Ķeniņa Čello svītu. V. Zaķis tagad spēlē Ķiles operas orķestrī.**

**● Anšlava Eglīša romāns Cilvēks no mēness tulkots igauniski, un to izdos Estoprint apgāds Toronto. Romāns parādīsies tirgū tuvākā laikā.**

TALIVALDIS DANGAVS

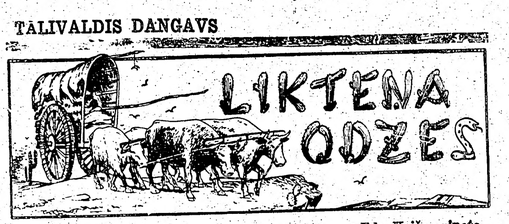


Ed. Keiša viņots

## STĀSTS

**no cikla Strandējošo sala**

33. turpinājums

„Nemeloju arī," es noraidīju. „Tu pati vien biji tā, ko tiku meklējis. Ka tevi neredzēju, ir cita lieta."

„Kāda lieta?" sieva nerimās.

„Redzi," centos izskaidrot, „vīrietis gan zina, kādus dotumus viņš meklē sievietē, taču pašas sievietes attēls viņam bieži vien var būt ļoti miglains un maldināt, ar īstenību saskaroties. Tā es tiku maldījies tavā mātē, domādams, ka viņa būs īstā zeme, kur ozoliem augt. Bet viņa bija tikai vienas vasaras puķēm sagatavots dārziņš. Tik vienreiz ziedēt, pēc tam — kaut ūdens plūdi! Tu esi citāda. Daudz nopietnāka. Gribi dzīvot arī otram, ne tikai sava prieka dēļ. Un tava mīlestība nav baudas apskurbusi. Tu mīli patiesi."

„Paldies, Eduard," viņa izdvesa, un prieka asaru lāses noritēja pa viņas vaigiem. — „Teic man, mīļais, kādus dotumus tu meklēji sievietē, lai es zinātu tās un kļūtu tāda."

Sāku paskaidrot, sacīdams:

„Tu nu esi kļuvusi par augstmaņa sievu, un mūsu bērniem, kas nāks no tevis, jāizaug par autoritātēm. Tāpēc tiem būs jādod laba izglītība un jānodrošina dzīve. Protams, darīšu visu, lai mums labi klātos. Estansija būs priekšzīmīga. Celšu arī esenču rūpnīcu. Bet viens pats esmu tikai puse. Otra — esi tu. Tāpēc arī no tevis atkarīgs, vai mūsu pēcnācēji būs vērtīgi ļaudis."

„Es darīšu visu, lai piepildītos tā, kā tu to esi izdomājis," Mirjama solījās. „Tik labi ieskaidro, kas man darāms. Saki to diendienā, ka man neaizmirstos."

Stāstīju viņai par cilvēka dzīves mērķi un par nopietnību, kuŗā kā stiprā pilī ieiet tie, kas sākuši ģimenes dzīvi. Viņa viegli nodrebēja, kad ierunājos, ka cilts jāuztur tīra, un dižciltīgā dzīslās nevar ritēt noziedznieka asinis. Bet dzirdēdama to, ka noziedznieku nedrīkst saudzēt arī tad, ja tas sirdij būtu vistuvākais, viņa pārprasīja sausā, apdzisušā balsī:

„Ak, tad tā teica tavs tēvs?"

Mirjama nu uzlika elkoņus uz saviem ceļgaliem, atbalstīja galvu rokās un brīdi tā sēdēja dziļās domās. Tad viņa teica:

„Kā es vēlētos jau veca būt! Sēdētu krēslā un adītu, aceņēm uz degungala. Un tu būtu man blakām un lasītu kādu grāmatu."

„Nav jāilgojas pēc tā, kas pienāks pats nemanot," es noteicu celdamies, un arī viņa cēlās līdz.

Mēs iegājām savā precēto ļaužu dzīvē.

XV

Ir sievietes, kas pēc laulībām turpina neprecētas dzīvi, un tāpēc viņas ar draudzenēm biežāk kopā nekā ar vīru. Citas turpretim nolien jaunajā dzīvē kā alā, nepārtraukti māju kopdamas, vienmēr arī ko šūdamas vai virtuvē grozīdamās; vīrs šai dzīvē ir kā ārnieks, dažreiz arī bez balss tiesībām. Mazākumā ir „Mater Dolorosa" tips, ko jau spēj aizkart vīra viens vienīgs neapdomāti izteikts vārds, bet kas arī ne vien savu bērnu, bet vīra dēļ tāpat ietu kaut ugunī. Viņas ir tās, ko Dievs radījis no vīrieša ribas kaula, jo ir neatņemama daļa savam vīrietim — ‚La main gauche', kā teicis Mopasāns.

Mirjama iederējās pie pēdējām, jo viņa bija mana sirds puse, nemitīgs manis aicinātājs uz māju, lai būtu ar viņu un nedalīts. Šo saucienu dzirdēju it visur — gan iedams pa Buenosairesas tirgiem un veikaliem, pētīdams to, ko arī es varētu ražot Paragvajā, gan iegriezdamies apkārtnes milzīgajās estansijās, gan apmeklēdams pilsētas Dabas zinātņu mūzeju...

Buenosairesas tuvumā dažas estansijas tolaik bija tik lielas, ka tās jau varēja salīdzināt ar grāfistēm Viduslaikos. To īpašnieki dzīvoja karaliskās pilīs, kuŗās netrūka ne labu glezņu un skulptūru, ne ieroču krātuves, ne dārgu trauku, ne bibliotēkas, ne mūzikas instrumentu... Lepnos parkos saulē smējās ūdens strūklas, pastaigājās vai laidelējās koši putni, un paši parki bija īsti botaniskie dārzi. Estansijas gānāmpulki bija tūkstošgalvaini. Audzināja arī tīrasiņu zirgus sacīkstēm.

Lūk, tādu firsta dzīvi bija iedomājies arī mans tēvs, nodomāju. Un tā ar būtu bijusi tāda, ja Liktenis neiemaisījies. Tagad šis posta nesējs aizvācies, esmu brīvs un varu celt, ko tēvs vēlējās. Un arī es to pašu gribu!

Kādu dienu, atgriezdamies no šāda izbraukuma, nolēmu runāt ar sievu par mājās braukšanu, jo degtin degu celt mūsu nākotni, bet atradu viņu raudošu.

„Kas tad meitēnam lēcies?" es jautāju, nomutēdams asaraino vaigu.

„Man būs bērniņš," viņa čukstēja kā noslēpumu.

„Un tu raudi! Nāc, lēksim aiz prieka! Kliegsim, lai dzird visa pasaule!" un es paķēru viņu un aijāju uz rokām, it kā Mirjama pati būtu šis bērniņš. „Nē, ko tu saki! Es būšot tēvs! Ai Mirjam, es tevi varētu apēst aiz mīlestības!"

Bet viņa apskāva manu kaklu, piespieda galvu pie krūtīm un raudāja kā izkulta, vairākas reizes izsaukdamās:

„Ai, par kādu cenu tu esi iegūts, Eduard!"

No šīs dienas Mirjamas mīlestībā ienāca skumjš skaistums, rudens asteŗu skaistums piesaulītē, kad viņpus aizvēja vietas ziemeļis jau kož sala zobiem, — kāda sāpīga, brīzam izmisīga cenšanās sevi atstāt otrā vietā, atdot sevi pilnīgi un pašai vairs neeksistēt. Viņa arī kļuva reliģioza, un bieži aizstaigāja uz baznīcu.

Dievbijība ir labs tikums sievietei.

Lai būtu viņas tuvumā, vairs nebraucu nekur, bet sāku apmeklēt Dabas zinātņu mūzeju. Gribējās zināt, kā sauc dažādos augus un kokus, ar kuŗiem biju sastapies tēva mājās, jo, varbūt, starp tiem bija tādi, kas praktiski izmantojami. Bieži turpu aizstaigājot, sāku saistīt kāda neliela un gaišmataina kunga ievērību, viņš vienmēr jau bija priekšā, kārtoja mūzeja priekšmetus vai lika pie tiem sīkā rokrakstā aprakstītas zīmītes.

Reiz viņš pienāca klāt.

„Mans students jūs neesat. Argentīniešus arī daudz neinteresē dabas zinātnes, un ja tie nāk, tad visa ģimene kā uz izpriecu. Esat ārzemnieks: Vācietis?"

„Esmu francūzis."

„Lieliski!" viņš iesaucās diezgan labā franču valodā. „Esmu dabaszinātņu profesors Karlos Bergs, šī mūzeja vaditājs.

Sarokojāmies.

Profesors bija ļoti galants. Ņēma mani pie elkoņa un vadāja pa mūzeju, iepazīstinādams ar lielo darbu, ko viņš te veicis. Viņš arī prata stāstīt tā, ka sakaltušu lapu manas acis redzēja zaļu, kukainīti rāpojam, zvēru dzīvojam.

Šo un to pastāstīju arī viņam par savām gaitām Paragvajā, kaimiņos Dienvidu saulgriežiem, un viņš klausījās mani ar neslēptu interesi.

„Domāju nākošo vasaru „aizzagties" uz Misiones apgabalu un nosakidrot vienu otru jautājum," profesors teica. „Un jūs man ļoti noderētu par pavadoni. Vai nevēlaties?"

Pastāstīju, ka tikai nesen esmu apprecējies un tāpēc nevarēšu pildīt viņa vēlēšanos. Citādi gan. Bet justos ļoti pagodināts, ja profesora kungs apciemotu mani estansijā. Sniegtu iespējamo palīdzību viņa pētīšanas darbiem.

„Nav neiespējams, ka tur kādreiz nokļūstu," viņš domāja.

Priecājos, ka nu esmu ieguvis vēl kādu paziņu ārpus Pužēnu ģimenes, ko mēs apciemojām vismaz reizi mēnesī, tāpat kā mūsu Pužēnu meitas vienas, vai kopā ar māti; visjautrākā no abām māsām — Amēlija pat kļuva Mirjamas draudzene.

(Turpinājums sekos)

# V. PALMA

RI 3670 no plkst. 6 rītā — 12 vakarā visu dienu

G. Batcheller, Broker — 33 Fairview Blvd.

BROADVIEW — DANFORTH rajonā ļoti izdevīga 7 istabu atsevišķa dubultķieģeļu māja, eļļas apkure, privāts iebraucamais ceļš un garāža. Skaists dārzs. Kopīgā prasītā cena $16.500, iemaksa $4.000.

YONGE — EGLINTON rajonā, 6 istabu dubultķieģeļu māja, eļļas apkure. Kopīgā cena $12.500, iemaksa $3.000.

HIGH PARK rajonā: 7 istabu dubultķieģeļu atsevišķa māja, ūdens-eļļas apkure, 2 virtuves, garāža. Kopīgā cena $16.500, iemaksa $4.000.

Mēs sagādājam aizdevumus uz visizdevīgākiem noteikumiem. Raugaities, lai jūsu otrā obligācijā būtu rakstīts, ka tā ir uz 5 gadiem un pēc tam atkal pagarināma uz 5 gadiem, uz tiem pašiem %% un maksājumiem.

Ja jums ir $500 vai vairāk naudas, tad uzņemiet mums nesaistošai informācijai.

Mēs piedāvājam mājas visos pilsētas rajonos.

## HILLCREST MOTORS LIMITED

1498 BATHURST ST., TORONTO

FORDA UN MONARCHA PĀRSTĀVNIECIBA

1956. gada Fordi, sākot ar $1865 un iemaksu $200 uz nomaksu līdz 3 gadiem

Pārstāvis P. BERNĀTS

Tel. darbā LE 3-1104, mājā HU 8-1488

## RADIOTECHNIĶIS A. EGLITIS LABO

Eiropas un vietējos radio, auto radio, televīzijas aparātus, plašu spēlētājus. Rūpīgs un garantēts darbs. Visi labošanas un noregulošanas darbi tiek veikti ar vismodernāko instrumentu palīdzību.

62 Langley Ave, Toronto Tel.: RI 6477

## AUSTRA ŠMITS

DĀMU FRIZIERSALONS

737 Bloor St. W. Toronto, pie Grace, LE 5-6792

- Līgavu buķetes un citi ziedu sakārtojumi eiropiešu un kanadiešu stilos.
- Visplašākā izvēlē griezti ziedi un podu puķes.
- Kanadas latviešu dailamatnieku savienības
- salons.

802 Bathurst ielā pie Bloor, tel. LE 3-3884, Toronto

LOTUS

Visu jūsu daiļumam sniedz

ELZA PĒRKONE

Amaryllis Cosmetological Institute

61 Charles St., W., Toronto, WA 1-9011.

## Delikatešu veikals LITTLE RIGA

343 RONCESVALLES AVE., TORONTO

Tel. LE 4-8974

Īpašnieks JURIS DZEGUZE

LATVIEŠU UZŅĒMUMS

## OVERSEAS GIFT PARCELS CO.

Birojs 316 Harbord St., Toronto 4, LE 3-2258

Sūta uz zemēm krievu orbitā pārtiku, drēbes, apavus, medikamentus, kā arī personiski sagatavotus saiņus.

Piegāde garantēta.

Pārdodam West- un Ostmarkas, krievu rubļus u. c. valūtu.

Birojs atvērts no plkst. 6-10 pp.

## Kungu un dāmu apģērbus

no labākajām angļu drānām ar astru drēbi, kamieļvilnas audekliem un satina oderēm pagatavoju īsā laikā. Liela drānu izvēle.

Uzvalks par $54.50, kostīms $49.50, bikses $12.50, mētelis $55.95.

887 MILVERTON BLVD., TORONTO, TEL. — GE 6813

V. KUČĀNS

Pieņemu darbdienās no plkst. 9-21, sestdienās no plkst. 9-16

## JĀNĪTIS FOTO STUDIJA UZŅEM UN FILMĒ

kāzas, iesvētības u. c. svarīgus gadījumus arī ārpus studijas.

181 Carlton St., tel. WA 1-4055, Toronto

Informējieties un jūs būsit pārsteigti, cik maz maksā filmēšana krāsās!

## ŠVEICES PULKSTEŅI

par fabrikas cenām, ar garantiju, nodoti pārdošanai mazumā pie:

AD. JĀNĪTIS, foto studijā, 181 Carlton St., Toronto un

A. GREBLIS, 2670 Goyer St., Apt. 24, Montreālā 26

P. IKŠELS, imports

Dr. JĀNIS REKAI Dr. PAULS REKAI

chirurgs un dzemdību palīdzība iekšķīgās slimībās un Rentgena uzņēmumi

219 St. Clair Ave, W. Toronto, Ont. WA 3-2395

Iepr. telef. pieteikšanās

## Zobu ārsts Dr. N. NOVOŠICKIS

(Lietuvietis). Diplomēts Vācijā un Kanadā

345 Bloor St. W. (tuvu Spadina Ave.)

Evanīt WA 3-2003 pēc pusdienas pp. un vakaros katru dienu

Runā vācu un slavu valodas

# RIDOUT REAL ESTATE LTD.

A. KAMPE, 490 College St., WA 4-7121

AIZDEVUMU SAGĀDE PAR 3% GADĀ

ST. CLAIR — MT. PLEASANT: pilna cena $18.900 6 istabu dubultķieģeļu savrupmājai. Moderna virtuve, ūdens-eļļas apkure, iekopts dārzs, garāža.

HURON — HARBORD: iemaksa $3.000, 9 istabu dubultķieģeļu pusmājai, 2 virtuves, eļļas apkure. Dubultgarāža. Pilna cena $14.900.

RIDOUT — Kanadas lielākais nekustamu īpašumu pirkšanas un pārdošanas birojs

DEJU STUDIJA

## N. ŠVANEBACHS

175 College St. (pie McCaul), WA 1-4818

Fokstrots — lēnais valsis — tango — valsis — mambo — samba — rumba — Swing.

GAISA VĒDINĀŠANA

PRIVĀTSTUNDAS Pieteikšanās un izziņa katrā laikā

## MODERN DELICATESSEN

281 Danforth Ave., Toronto, GE 3331

Lielā izvēlē visāda veida gaļas produkti, augstākās kvalitātes Eiropas meistaru ražojumi, piemēroti jūsu garšai. Svaigi šāvēti zuši un laši. Krievu kaviārs. Labākie Eiropas ziju konservi. Dažādu šķirņu sieri. Maize, kūkas un citi cepumi.

Jūsu gaumei piemērota galda klāšanai un jūsu izsmalcinātā apetīta apmierināšanai visi produkti dabūjami mūsu veikalos.

Pārliecinieties par preču kvalitāti!

2. veikals: 746 Dovercourt Rd. (pie Bloor), tel. LE 2-4805, Toronto

ZELMA BELTE

LATVIEŠU UZŅĒMUMS

## Auto skola Baltic

| Apmācības auto: | Apmācības laiks: |
|---|---|
| OLDSMOBILE autom. transmisija | 6— 8 st. |
| CHEVROLET standart transmisija | 8—10 „ |
| ¾ t FORD standarts šoferiem | 10—12 „ |

Visiem kursantiem garantēju atļaujas

AUG. MASINGS

100 High Park Ave, Toronto, tel. RO 7-7944

# KAKTIŅŠ

Transporta firma

Veicam visādus transportus ar modernām mašīnām (mēbeļu, būvmateriālu u. c.). Lūdzam zvanīt

RO 7-6697, katrā laikā, 1997 Keele St., Toronto

# VENUS

LATVIEŠU PUĶU VEIKALS

231 Roncesvalles Ave. (pie High Park Blvd.)

LE 4-4645, Toronto

Ziedi un ziedu izstrādājumi katram gadījumam. Latviešu keramika. Ādas izstrādājumi. Laikraksti.

LABAS ZIŅAS TIEM, KAS MOKĀS AR LOCĪTAVU UN CITĀM REUMATISMA SĀPĒM

## DŪŅU VANNU KLĪNIKA

1334 King St. W. (pie Dunn Ave) Toronto, tel. LE 6-4339

Bohdan Lukasewycz, graduēts fhisoterapists, Dr. Emil Shklar vadībā

ISVIĻŅU DIATERMIJAS: ULTRAVIOLĒTĀS un ULTRA SARKANĀS LAMPAS. SOMU SUTA PIRTS. ELEKTRISKĀ MASĀŽA.

Locītavu sāpes, reumatisms, ģikts, išiass, nervu sāpes, sieviešu slimības, kā arī citas chroniskas sāpes ārstējam speciāliem ūdeņiem un dūņām, kas importēti no pasaulē slavenās SPA Marienbad (Austrijā)

IZSŪTĀM

Dabiskas dūņas: PELOIDIN FORTE vannām, PELOIDIN TIEFENMOOR kompresēm līdz ar lietošanas pamācību.

INFORMĀCIJU SNIEDZ:

B. LUKASEWYCZ, PHYSIOTHERAPIST

1334 KING ST., W., TORONTO 3, ONTARIO

## APGĀDA LATVJU GRĀMATA 5 DARBA GADI

Grāmata par Latviju angļu valodā — CROSS ROAD COUNTRY — LATVIA, bagātīgi illustrēta, cena, ies. $12.50

Rūdolfa Blaumaņa KOPOTI RAKSTI, 12 sējumi, 3860 lapaspuses, ies., cena $45.00

A. Rupaiņa rom. — MĀRA MOSTAS, I., II., ies., cena $8.00

V. Plūdoņa — DAIĻDARBU IZLASE, ies., cena $3.50

J. Klīdzēja — GRĒKS UZ PUSĒM, ies., cena $2.90

Irmas Grebzdes stāsti — RAGANA, ies., cena $2.50

T. Zeltiņa romāns — SLAZDĀ, ies., cena $3.00

O. Liepiņa romāns — VĒLĀ LIESMA, ies., cena $3.40

Andr. Niedras — KAD MĒNESS DILST, ies., cena $3.60

A. Niedras romāns — MAIJA PURENĒ, I, II, kopsējums, cena $5.90

A. Niedras romāns — PIE AZANDAS UPES, ies., cena $3.50

A. Niedras stāsti — PASAULES PLAUKSTA, ies., cena $3.40

Birznieka-Upīša — PASTARIŅA DIENAS GRĀMATA, ies., cena $2.60

Apsīšu Jēkaba — BAGĀTI RADI, ies., cena $2.40

Ed. Tūtera — TRAUCIŅŠ AR MEDU, brošēts, cena $1.40

E. Andersones stāsti — VASARA, brošēts, cena $1.20

E. Andersones stāsti — ZAĶI UN PĒLES, brošēts, cena $1.20

V. Richtera 3 cēl. kom. — TRAKIE, brošēts, cena $1.00

M. Vesterlindas biogrf. romāns — NEMIRSTĪGAIS MOCARTS, ies., cena $3.40

H. Sobeka sp. romāns — UZVARA, ies., cena $2.80

Dž. Londona romāns — JŪRAS VILKS, ies., cena $3.60

A. Elgūta — PAZĪSTI ČIKĀGU (ģenerālkomisijā), cena $0.80

Dr. Z. Ligera — LATVIEŠU ETNOGRAFIJA (ģenerālkomisijā), brošēts, cena $6.50

Visiem par brīvu R. BLAUMAŅA KOPOTI RAKSTI pirmie 5 sējumi, ies., pasūtinot jebkuras sešas mūsu grāmatas.

Mūsu pasūtinātājiem par brīvu TRIMDAS GRĀMATU KATALOGS, kas aptver visus trimdas (apm. 2500) izdevumus, skaņu plates u. c.

APGĀDS LATVJU GRĀMATA, P. O. Box 332, Waverly, Iowa, U.S.A.

LATVIEŠU VEIKALS

THE SPRIGG

## MARKETERIA

Pārtika — Delikateses

- SVAIGA GAĻA
- AUGĻI — SAKNES
- EIROPAS KONSERVI
- SIERI UN MAIZES

113 Roncesvalles Ave.

Sunnyside rajonā Toronto

Tel. LE 4-2515

A. & M. KŪLAIŅI

## A. SILAVS

Kungu un dāmu drēbniecība

Tīra, krāso.

Par pazeminātām cenām.

Garantēts darbs.

415 DUNDAS St., E. Toronto,

Pie Parliament St. EM 4-0089

## Dr. MICHAEL BALKANI

speciālists sieviešu slimībās un dzemdību palīdzībā

202 ST. CLAIR AVE pie Avenue Rd., Toronto, pieņem slimnieces

Tel. WA 1-9632 un HU 8-7841

Dr. med.

## K. ZYMANTIENE

Ārste chirurģe sniedz dzemdību palīdzību 1393 Dundas St. W., Toronto (darbā Rusholme - Gladstone). Pieņem katru dienu no 1-3 un 6-8, sestdienās no 11-2 un pēc vienošanās. Tel. LE 4-6851

Runā latviski un vāciski

KLAVIERU BUVĒTĀJS

## A. KĻAVIŅŠ

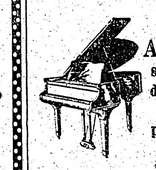

skaņo, labo, modernizē klavieres, dod lietpratēja padomus klavieru pircējiem.

90 London St., Toronto

Tel. LE 3-8609

Pastāvīgi krāj lietotas klavieres

LATVIAN MUSIC

## III JAUNIESKAŅOJUMS

Lielākais latviešu kapitālieskaņojums

1. ARIJA (autora jaunveidojumā) ..... JĀNIS MEDIŅŠ
2. MELANCHOLISKAIS VALSIS ..... EMĪLS DĀRZIŅŠ
3. SUITU DANCIS ..... JĀNIS KALNIŅŠ
4. MEDITĀCIJA ..... ĀDOLFS ĀBELĪTE
5. SKAISTI DŽIEDI, LAKSTĪGALA, AVU, ĀVU BALTAS KĀJAS, PŪT, VĒJIŅI, TAUTIEŠAM ROKU DEVU, EJ, SAULĪTE, DRĪZ PIE DIEVA ..... JĀZEPS VĪTOLS

Ieskaņojis Stokholmas koncertsavienības simfoniskais orķestris TEODORA REITERA vadībā

Skaņu plates LP3 (33) vai ABCD3 (78) uz iepriekšēju pieprasījumu izsūtīs LM abonentiem ($8 ar pies.) ar 15 maiju, jo līdz tam—

15. maijs ir pēdējais un galīgais termiņš kļūt par LM abonentiem,

pasūtinot LM I un II ieskaņojumus ($18.00), vai iztrūkstošo no tiem ($8.00), kam viens jau iegādāts:

Kanadā — V. KAĻIŅŠ, 21 Denison Rd. W., Toronto 15, Ont., ASV — V. KANCĀNS, 1900 W 3rd St., White Bear Lake 10, Minn., un visos latviešu grāmatu galdos.

NB.: vēl šogad iznāks LM IV (garigais) ieskaņojums ar Ziemassvētku dziesmām Reitera kora un simfoniskā ork. izpildījumā!

## MODEL

DĀMU FRIZIERSALONS

VIJA GRIMBA

109 Moberly Ave Toronto, tel. OX 4-0464

Danforth—Woodbine, 2. stāvā

JAUNAIS CENRĀDIS AR

LIELU CENU NOLAIDI

nodrošinātiem saņiem uz

LATVIJU

un citām Eiropas zemēm, arī uz Sibiriju, dod iespēju jums palīdzēt saviem tuviniekiem, tas ir drošākais un lētākais ceļš.

Plašākā firma Ziemeļamerikā.

## JANIQUE TRADING CO

Īpašnieks J. KAMIENSKI

Galvenais birojs: 835 QUEEN St., W., Toronto, Ont., tel. EM 4-4025

Nodaļas: Winnipeg, Man., Edmonton, Alta., Hamilton, Ont., St. Catharines, Ont., Buffalo, N.Y., Chicago, Ill., Cleveland, Ohio, Newark, N.J., Philadelphia, Pa., un citās lielākās pilsētās.

Fort William, Ont. — 627 Simpson Road, tel. 3-9613




# OSKA

SESTDIEN, 28. APRĪLĪ, PI
AUDITORIJĀ, 209 JAMES
APVIENOTĀ VĪRU KORA VIE
Piedalās: Niagaras, St.
kora vienības.
Diriģenti: J.
Programmā: J. VĪTOLA, E. DĀRZIŅ
V. BAŠTI
Ieejas: $1.50, $1.00 un skolēniem 50c.
KONCE
ST. KATARĪNĀ sestdie
HAMILTONĀ sestdien,
hoteļa K

SKAISTUMKOPŠANAS EKS
KĀPĒC...

## VECĀKAS SI
## IZSKATĀS JA

NANCY ANN STO

Vakar televīzijas studijā es redzēju br
šā 45-gadīgā sieviete leguva desmit g
Westmore, viens no Holivūdas skaistu
izvēlējās sievieti vidējos gados
savas studijas uzvedumiem.
Westmore kungam redzot, viņa
lietoja kādu jaunu līdzekli se
jas un kakla kopšanai. Tad es
ievēroju krunku, tumšo riņķu
zem acīm un „vecuma grumbu"
nozušanu. Tāpat ievēroju, ka pa
zūd dzimumzīmes. Redzēju, kā
nogurusī un vecīgā āda kļuva
gludena un atkal jauna.

Tālāk ar pāris vilcieniem viņa
pārveidoja savas lūpas... mai
nīja skropstu izskatu, kā arī
matu sakārtojumu. Redzēju, ka
skatītāji bija ļoti izbrīnījušies
par šīm brīniškīgajām pārvērti
bām. Viņas seja izskatījās dzī
vības un jaunības pilna — skai
sta, dzirkstošas acis, kvēlas
lūpas. Viņas āda bija ļoti mīk
sta un maiga, tā ko jums lab
prāt tiktos, tai pieskarties. Ami
zantākais tas: ko Erm Westmore
panāca, jūs varat izdarīt pašas
savā dzīvoklī pāris minūtēs...
pie tam NEZAUDĒJOT NE
CENTA!

### JAUNS KOSMETIKAS ATKLĀJUMS SKAISTUMKOPSANĀ

Nav noslēpums, ka skaistumkopšanā ir svarīgi, kā to veic. Gadu tecējumā ir pierādījies, ka pūderis gan aizpilda ādas poras, bet tās kļūst lielākas.

Pēc tūkstošiem eksperimentu zinātne beidzot ir atradusi SUPER LANOLIN ķermeņa kopšanas šķidrumu, kas ādu uztur vienmēr mīkstu un maigu.

### OTRS UN LIELĀKAIS ATKLĀJUMS

Zinātne nebija apmierināta, ka neglīti plankumi un dzimumzīmes uz ādas tiek tikai pārklāti, bija vēlēšanās TOS IZLABOT. Pēc simtiem izmēģinājumiem, tika atklāts Sorbitols, kas ir Super Lanolin sastāvdaļa. Iegaumējiet! Tikai daži pilieni uz sejas vai kakla iznīcina ēnas, tumšos riņķus, neglītu ādu, kā arī dzimumzīmes... tāpat arī NEGLĪTOS ĀDAS plankumus, piešķirot jūsu ādai maigumu un patīkamu izskatu. Tā jūs kļūstat JAUNAKA IZSKATĀ! Neaizmirstiet, ka ar šo jauno paņēmienu tik viegli un ērti āda iegūst dabisku izskatu bez pūdera lietošanas.

### BEZMAKSAS — HOLIVUDAS SKAISTUMKOPSANAS PAŅĒMIENI

Viss, ko jums varam ieteikt, IZMĒĢINIET... nepērciet... bet IZMĒĢINIET Charles Antell's nepārspēto skaistumkopšanas paņēmienu, pie tam uz mūsu risku. Jūsu vajadzībai jums pie-

IESŪTĪŠANAS TERMIŅ
PIRMDIEN, 3

Izgrieziet šo kuponu un to iesūtiet

CHARLES ANTELL (Canada) L
2 Charles St., West, Dept. 419.
TORONTO 5, Ontario

Yes, I would like to try your ne
Liquid Makeup and receive FR
Kit. When my Beauty Kit and
arrive I will pay Postman $5.00
stage. I understand that if your
promise, I my return it for my
FREE HOLLYWOOD KIT is mi
Check Shade to Match Your Co
Brunette (Olive or Tan) [ ]

NAME ..... Please

ADDRESS .....

CITY ..... ZONE

# OSKARS PERRO

REAL ESTATE
LE 5-5555
1597 BLOOR ST., WEST
TORONTO

HIGH PARK RAJONĀ

7 ist. dubultķieģeļu atsevišķa māja, garāža, 2 virt., dārzs. Pilna cena $18.000, iem. $6.000. Zvanīt A. Bullem, LE 5-9922.

8 istabu dubultķieģeļu atsevišķa māja divos stāvos, ūdens-eļļas apkure, moderna virt. Pilna cena $18.500, iem. $2.500. Zvanīt A. Bullem, LE 5-9922.


SESTDIEN, 28. APRĪLĪ, PL. 8 VAK. PARKDALE COLLEGIATE AUDITORIJĀ, 209 JAMESON AVE., (Lansdowne-Queen) Toronto

APVIENOTĀ VĪRU KORA **VIESTURS KONCERTS**

Piedalās: Niagaras, St. Katrīnas, Hamiltonas un Toronto Viestura koŗa vienības. Soliste MAIJA ZEMĪTE, soprāns.

Diriģenti: J. CĪRULIS un V. RUNDĀNS.

Programmā: J. VĪTOLA, E. DĀRZIŅA, A. KALNIŅA, A. JURJĀNA, J. CĪRUĻA, V. LINDES, V. BAŠTIKA, J. NORVIĻA u. c. dziesmas.

Ieeja: $1.50, $1.00 un skolēniem 50c. Biļetes iepriekšpārdošanā Lotus un Calla puķu veikalos.

KONCERTA ATKĀRTOJUMI:

ST. KATARĪNĀ sestdien, 5 maijā, plkst. 7.30 vakarā, 43 Facer St.; HAMILTONĀ sestdien, 19. maijā, pl. 7.30 vak., Royal Connaught hoteļa Kristalla zālē.


SKAISTUMKOPŠANAS EKSPERTS ATKLĀJ KĀPĒC...

## VECĀKAS SIEVIETES IZSKATĀS JAUNĀKAS

NANCY ANN STOKES

**Vakar televizijas studijā es redzēju brīnumu! Manu acu priekšā 45-gadīgā sieviete ieguva desmit gadus jaunāku izskatu.** Ern Westmore, viens no Holivūdas skaistumkopšanas speciālistiem, izvēlējās sievieti vidējos gados savas studijas uzvedumiem. Westmore kungam redzot, viņa lietoja kādu jaunu līdzekli sejas un kakla kopšanai. Tad es ievēroju krunku, tumšo riņķu zem acīm un „vecuma grumbu" nozušanu. Tāpat ievēroju, ka pazūd dzimumzīmes. Redzēju, kā mogurūsī un vecīgā āda kļuva gludena un atkal jauna.

Tālāk ar pāris vilcieniem viņa pārveidoja savas lūpas... maināja skropstu izskatu, kā arī matu sakārtojumu. Redzēju, ka skatītāji bija loti izbrīnījušies par šīm brīnišķīgajām pārvērtībām. Viņas seja izskatījās dzīvības un jaunības pilna — skaista, dzirkstošas acis, kvēlas lūpas. Viņas āda bija loti mīksta un maiga, tā ka jums labprāt tiktos, tai pieskarties. Amizantākais tas: ko Ern Westmore panāca, jūs varat izdarīt pašas savā dzīvoklī pāris minūtēs... pie tam NEZAUDĒJOT NE CENTA!

**Ern Westmore, Holivūdas mākslinieku sejas kopšanas dekāns**

### Stāsta patiesību par filmu zvaigznēm:

Bieži jautā man jautā, kāpēc daudzas aktrises, kas istenībā ir vecākas, var tēlot, jaunu meiteņu lomas?

Tas ir vienkārši. Nav svarīgi, cik veca jūs esat, bet gan cik veca jūs izskatāties! Tas nav tikai gadījums, ka aktrises izskatās jaunākas..., bet tūk viņas ir lietojušas jaunatklātos līdzekļus.

**JAUNS KOSMETIKAS ATKLĀJUMS SKAISTUMKOPŠANĀ**

Nav noslēpums, ka skaistumkopšanā ir svarīgi, kā to veic. Gadu tecējumā ir pierādījies, ka pūderis gan aizpilda ādas poras, bet tās kļūst lielākas.

Pēc tūkstošiem eksperimentu zinātne beidzot ir atradusi SUPER LANOLIN ķermeņa kopšanas šķidrumu, kas ādu uztur vienmēr mīkstu un maigu.

**OTRS UN LIELĀKAIS ATKLĀJUMS**

Zinātne nebija apmierināta, ka neglīti plankumi un dzimumzīmes uz ādas tiek tikai pārklāti, bija vēlēšanās TOS IZLABOT. Pēc simtiem izmēģinājumiem, tika atklāts Sorbitols, kas ir Super Lanolin sastāvdaļa. Iegaumējiet! Tikai daži pilieni uz sejas vai kakla iznīcina ēnas, tumšos riņķus, neglītu ādu, kā arī dzimumzīmes... tāpat arī NEGLĪTOS ĀDAS plankumus, piešķirot jūsu ādai maigumu un patīkamu izskatu. Tā jūs kļūstat JAUNĀKA IZSKATĀ! Neaizmirstiet, ka ar šo jauno paņēmienu tik viegli un ērti āda iegūst dabisku izskatu bez pūdera lietošanas.

**BEZMAKSAS — HOLIVUDAS SKAISTUMKOPŠANAS PAŅĒMIENI**

Viss, ko jums varam ieteikt, IZMĒĢINIET... nepērciet... bet IZMĒĢINIET Charles Antell's nepārspēto skaistumkopšanas paņēmienu, pie tam uz mūsu risku. Jūsu vajadzībai jums piešūtīsim Holivudas skaistumkopšanas preperātu $5.00 vērtībā, tanī ietelp, 5 Holivudas skropstu preperāti; 5 Holivudas lūpu krāsas, Charles Antell's Pink Blush" šķidrums, derīgs 3 mēnešiem; 1 "Silk Tone" lūpu līniju zīmuļi; 1 "Fine Point" skropstu zīmuļi; Charles Antell's "Morn-til-Nite" lūpu zīmuļi, izskatīgajā "Futura-Goldust" kārbiņā; Ern Westmore Holivudas skaistumkopšanas apraksti un illustrācijas... 101 citi triki.

Pēc Charles Antell's jaunā preperātu lietošanas jūs, paskatoties spogulī, jutīsities 10 gadu jaunāka... kaut viena jauna līnija var panākt to, ka jūsu draugi un tuvinieki izsaka kompliментus par jūsu jaunavīgumu, pie tam tas jums nekā nemaksā. To pieņemiet kā Ern Westmore Hollivudas skaistumkopšanas DĀVANU!

BEZMAKSAS DĀVANAS saņemšanai pasteidzieties! Charles Antell's jaunais Super Lanolin Makeup preperāts 6 mēnešu ilgai lietošanai $5.00 vērtībā. Jūsu Hollywood Beauty Kit $5.00 vērtībā. Ja jūs pasteigsities, jūs saņemsit PILNĪGI BEZ MAKSAS Hollywood Beauty Kit $5.00 vērtībā. Šī ir vienreizēja izdevība, tā neatkārtosies. Jo ātrāki jūs pasūtinājumu nodosit... jo ātrāki saņemsit patīkamo preperātu. Tāpēc iesūtiet šo BEZMAKSAS DĀVANAS kuponu jau ŠODIEN!

**IESŪTĪŠANAS TERMIŅŠ NOTEK PUSNAKTĪ PIRMDIEN, 30. APRĪLĪ**

Izgrieziet šo kuponu un to iesūtiet pa pastu līdz 1956. g. 30. apr.

CHARLES ANTELL (Canada) LTD.
2 Charles St., West, Dept. 419.
TORONTO 5, Ontario

Yes, I would like to try your newly-discovered Super Lanolin Liquid Makeup and receive FREE your Hollywood Beauty Kit. When my Beauty Kit and 6 month's supply of makeup arrive I will pay Postman $5.00 plus C.O.D. charges and postage. I understand that if your makeup doesn't do all you promise, I my return it for my full money back. BUT THE FREE HOLLYWOOD KIT is mine to keep as a GIFT.

Check Shade to Match Your Complexion:
Brunette (Olive or Tan) [ ] Medium [ ] Fair [ ]

NAME .....
Please Print
ADDRESS .....
CITY ..... ZONE ..... PROVINCE .....



GALDNIEKI VAJADZĪGI.

Zvanīt pēc plkst. 8 vakarā

RU 1-2977, TORONTO



VAJADZĪGA BIROJA DARBINIECE — meitene, jāprot angliski.

Pieteikties, 133 Ossington Ave., Toronto



**Ja jūties vientuļa un ilgojies pēc ģimenes,**

mājas un dzīves drauga, kam patīk veselīga dzīve, māja, sports, daba, mūzika un deja, kas ir spējīgs otru saprast, piedot un palīdzēt, — atraksti.

Esmu 38 g. v., vid. auguma, slaids, nepīpotājs. Dzīvoju Toronto tuvumā, skaistā vietā, labā darbā.

Adrese:

„CILVĒKAM" šīs avīzes kantorī



**TAUTIEŠI!**

Pazīšanās trūkuma dēļ vēlos ar jums iepazīties. Esmu 21 g. veca, dzīvoju ASV, bet priekšroka kanadiešiem. Of. šīs avīzes kantorim VELTA.



MEKLĒJU LINARDU ALLENU no Baižkalna ķieģeļcepļa, dzim. 1924. g. 17. martā, bijis Lībekā. Dienējis Skaistlauka artilerijā.

Visus, kas ko zinātu par viņu, lūdz rakstīt:

P. IMMURS, 175 Wentworth St., Hamilton, Ont., Canada



M. Knauers Hamiltonā, 9 East, 25-th St., Hamilton, Ont., Canada MEKLĒ ARVĪDU KNAUERU, 40 g. v.

Dienējis kapt. Arnesa vienībā. Cīnijies pie Madonas un, pēc ziņām, it kā izbraucis uz Vāciju. Ja kādam būtu tuvākas ziņas par A. Knaueru, lūdzu to paziņot M. Knaueram.



IZĪRĒJAMS dzīvoklis — 3 istabas, plaša virtuve un vannas istaba, 361 Euclid Ave., Toronto (pie College). Zvanīt sestdien vakarā un svētdien visu dienu WA 1-0093, Toronto. (609)

HIGH PARK — BLOOR raj. izīrējams gaišs 2 vai 3 istabu dzīvoklis ar virtuvīti un 1 liela istaba ar virtuvīti. Garāža. Zvanīt RO 2-9530, Toronto. (599)

DV NAMĀ izīrējams dzīvoklis: 2 istabas un virtuvīte, 123 Huron St., Toronto. Apskatīt katrā laikā. Tel. dienā EM 8-0792, vak. EM 6-0101.

HIGH PARK - RONCESVALLES raj. izīrējams dzīvoklis, 2 istabas, virtuve un saules istaba. Uz vēlēšanos arī garāža. Zvanīt LE-2-0047.

IZĪRĒJAMA saulaina nemēbelēta istaba 106 Cody Ave., (Gerrard — Jones raj.). Iespējams arī ar pansiju. Toronto. (583)

DANFORTH — LOGAN rajonā izīrējama mēbelēta istaba un virtuve. Elektriskais ledusskapis, gāzes plīts. Silts un auksts ūdens. — 18 Albemarle Ave, Toronto, HA 9937. (591)

IZĪRĒJAMA mēbelēta vai nemēbelēta istaba Jane — Bloor rajonā. Zvanīt vakaros pēc plkst., 5, sestdien un svētdien visu dienu. Tel. — RO 9-6501, Toronto. (597)

SUNNYSIDE — HIGH PARK rajonā izīrējama liela, glīta nemēbelēta istaba ar ērtībām un virtuves lietošanu. Tel. LE 5-3589, Toronto. (561)


Pēc grūtām ciešanām Dieva mierā aizgājusi mūsu mīļā māmiņa, māsa, vecmāmiņa, vīra un sievas māte

# Auguste Katarina Kiperts

dzim. LĪBEKS,

dzim. 1879. g. 17. aprīlī Dzelzavā, mirusi 1956. g. 18. aprīlī Mineapolē, ASV.

Apglabāta 21. aprīlī Crystal Lake kapos, latviešu draudzes nodalījumā.

Tur dus sirds, kas mīlēt spēja,
Sirds tik reti dižena;
Sirds, kas visu upurēja —
Tur dus mūsu māmiņa.

SĒRO PIEDERĪGIE


AMERIKAS LATVIEŠU TEĀTRA ŅUJORKAS ANSAMBLA

VIESIZRĀDE TORONTO

1956. g. 5. maijā, pl. 8.00 vakarā, 570 Shaw St, (Central High School of Commerce auditorijā) izrādīs ĀDOLFA ALUNĀNA tautas lugu 5 ainās

# SEŠI MAZI BUNDZINIEKI

Rež. JĒKABS ZAĶIS. Skatuves gleznotājs EVALDS DAJEVSKIS

Tēlotāji: Helga Gobzine, Skaidrīte Pence, Rūta Grundmane, Rūta Saulgoze, Austra Šteinberga, Adrijenne Apšīte-Maļinovska, Ruta Medne, Vija Bāliņa, Rasma Kalniņa, Aija Vesele, Daina Skara, Silvija Kalniņa, Kārlis Lagzdiņš, Jānis Neimanis, Kārlis Ģērmanis, Viesturs Kundziņš, Kārlis Kuzulis, Māris Zaķis, Andris Zālītis, Jānis Matvejonoks, Vilnis Zikmanis, Juris Freimanis, Imārs un Uldis Heisters.

Biļešu iepriekšpārdošana Lotus puķu veikalā, 802 Bathurst St. un divas stundas pirms izrādes sākuma pie ieejas.

Biļešu cenas: 1. vietā — $2.50, 2. — $2.00, 3. — $1.50.

Skolēniem puscenas


# BAZNĪCAS ZIŅAS

**ŅUJORKĀ**

**Betlemes baznīcā, Third Ave un Pacific St., Brooklyn.**

Svētdien, 29. aprīlī, Betlēmes bcā ar dievgaldu, māc. A. Ozols.

Svētdien, 6. maijā, Ģimenes dienu pl. 2 ar dievkalpojumu atzīmēs Port Vašingtonā māc. F. Treus un Hempstedē māc. D. Grauds. Betlēmes baznīcā regulārais dievkalpojums plkst. 3 pp., māc. R. Zariņš.

Sestdien. 12. maijā skolās notiks akti, Beisaidā pl. 7.30 vakara dievkalpojums Mesijas baznīcā, māc. R. Zariņš.

Ģimenes dienā, svētdien, 13. maijā, plkst. 9 rītā, Bronksas sv. Toma baznīcā ar dievgaldu māc. A. Ozols; pl. 3 pp. Betlēmes baznīcā ar dievgaldu māc. R. Zariņš. Abās vietās veco ļaužu godināšana, uzņems dāmu komiteja. Bez tam pl. 5 pp. (nevis pl. 6) Džamaikā Mūsu Pestītāja baznīcā Ģimenes dienas sarīkojums, māc. A. Ozols.

Sestdien, 5. maijā, Ņuarkā sarīkojums bērniem, māc. A. Ozols.

Vasarsvētkos, 20. maijā Ņuarkas baznīcā, pl. 1 dienā, māc. A. Ozols.

Port Vašingtonā, 29. aprīlī, plkst. 2 pp. māc. F. Treus.

6. maijā Ģimenes dienā, plkst. 2, ar sekojošu kafiju un veco ļaužu godināšanu.

**ČIKĀGA**

**Māc. G. Straumanis, 1144 N. Kedzie Ave, Chicago 51, Ill.**

Dievkalpojumi Čikāgas ev.-lut. latviešu sv. Jāņa draudzes baznīcā — 1540 N. Spaulding Ave — notiek katru svētdienu plkst. 3 pp.

**Māc. A. Sudārs, 1030 — 30 Ave, Bellwood, Ill.**

Čikāgas latviešu ev.-lut. Miera draudzes dievkalpojumi katra mēneša 1. un 3. svētdienā, plkst. 1 dienā, lietuviešu baznīcā, 2225 W. Cermak Rd.

Čikāgas latviešu ev.-lut. Ciānas draudzē, 5015 W. Ferdinand St.,

Sestdien, 28. aprīlī, plkst. 7 vak. prof. E. Šmits: „Ko gaida baznīca no jaunatnes un jaunatne no baznīcas?"

Svētdien, 29. aprīlī, pl. 11 dievkalpojums, māc. V. Šēfers un A. Rautenšilds.

Pēc dievkalpojuma apakšējā zālē māc. V. Šēfera fererāts: „Kā cīnās ev.-lut. latvieši Kanadā?"

Svētdienas skola no pl. 11-1.30.

**Māc. Pāvils Kirsons, Melvūdā, Ill., tel. FI 3-2420.**

Sv. Pāvila ev.-lut. draudzes dievkalpojumi mēneša 2. un 4. svētdienā, plkst. 10.30 dienā Čikāgas luterāņu semināra baznīcā, 1644 So. 11th Ave.

**Čikagas latviešu baptistu draudzes dievkalpojumi katru svētdienu plkst. 11 dienā, 5000 W. Ohio St., māc. A. Stefenbergs. Jaunatnes sanākšanas katru svētdienu pl. 9.30 no rīta. Lūgšanu dievkalpojumi katru sestdienas vakaru pl. 7.30.**

**Māc. J. Turks, Kalamazū, 903 Hazard Ave, tel. 4-4619.**

**Kalamazū sv. Jāņa ev.-lut. draudzei mēneša 2. un 4. svētdienā Trīsvienības luterāņu baznīcā plkst. 2 dienā; bērniem plkst. 1.15.**

**Māc. A. Plebalgs, Kalamazū, 823 S. Rose St., tel. 4-8255.**

**Kalamazū Ciānas luterāņu baznīcā, 523 Pine St., mēneša 1. un 3. svētdienā, plkst. 13.—**

**Lansing Kolledžas lut. baznīcā mēneša 1. svētdienā plkst. 2 dienā; bērniem plkst. 1.—**

**San Džosefā, Saron lut. baznīcā mēneša 3. svētdienā plkst. 2 dienā, bērniem plkst. 1.15.**

**Saginavas St. Paula Episkopālā baznīcā mēnesē 2 un 4. svētdienā plkst. 15.**

**Elkhartā, Ind., reizi mēnesī svētdienas vakarā, YMCAs telpās, 120 W Lexington Ave.**

**Māc. J. Lazda, 60 Dennis Ave., S.E., Grand Rapidi.**

Dievkalpojumi latviešu ev.-lut. Vienības draudzes baznīcā katru svētdienu plkst. 1 pp.

Svētdienas skolā nodarbības no plkst. 9.30-12.30.

Bērnu un jaunatnes dievkalpojumi katra mēneša pirmajā svētdienā.

**Milvoku latviešu ev.-lut. draudzes dievkalpojumi katru svētdienu plkst. 2 pp. Faith ev.-lut. baznīcā — 1004 S. Layton Blvd., māc. J. Meisters. Svētdienas skola tai pašā laikā baznīcas telpās.**

**Mineapoles St. Paula latviešu ev. lut. draudzes dievkalpojumi savā dievnamā, 3152 S. 17th Ave, katru svētdienu plkst. 11 pr. p., māc. P. Langiņs.**

**DIEVKALPOJUMI KANADĀ**

**Prāv. A. Mīlulis (331 Argyle St. Port Arthur, Ont., tel. 4-0302).**

**Māc. V. Šēfers, 659 Piccadilly St., London, Ont.**

Niagarā, 5. maijā, plkst. 6 vak., Ģimenes dienas dievkalpojums sv. Jāņa baznīcā, 580 Portage Rd., N.

**Londonā, 13. maijā, plkst. 4 pp. Trīsvienības bazn. Ģimenes dienas dievkalpojums.**

**St. Katarīnēs, 20. maijā (Vasarsvētkos), plkst. 3 pp., Kristus baznīcā jaunatnes iesvētīšana ar dievgaldu.**

**Londonā, 27. maijā, plkst. 4 pp. Trīsvienības baznīcā dievkalpojums St. Katarīnēs 25. martā kristīti Veska Eriks Eduards un Veska Aivars, Friča un Monikas, dzim. Puķe, dēli.**

**Māc. A. Cops, (118 Isabella St., Toronto, Ont., tel. WA 3-1873, Toronto sv. Andreja bazn., Carlton un Jarvis ielu stūrī Tel. WA 4-1563.**

29. aprīlī dievkalpojuma nebūs.

6. maijā Ģimenes dienas dievkalpojums ar dievgaldu plkst. 4 pp.

13. maijā, plkst. 11 rītā Debesbraukšanas dienas dievkalpojums.

20. maijā, plkst. 4 pp. Vasarsvētku dievkalpojums.

27. maijā, plkst. 11 rītā mācītāju un draudžu pārstāvju konference dievkalpojums.

Jaunatnes iesvētīšana 1. jūlijā. Jaunieši lūgti laikus pieteikties pie mācītāja.

**Māc. A. Lūsis, 50 Dewson St., Toronto, Ont., tel. LE 6-2510.**

**6. maijā, plkst. 4 pp., Ģimenes dienas dievkalpojums sv. Trīsvienības baznīcā, Spredīķos viesis mācītājs Arturs Voitkus.**

13. maijā, plkst. 4 pp. Debesbraukšanas dienas dievkalpojums sv. Jāņa baznīcā.

20. maijā, plkst. 4 pp. Vasarsvētku dievkalpojums ar dievgaldu sv. Trīsvienības baznīcā. Solisti.

27. maijā, plkst. 4 pp. Jaunatnes dievkalpojums sv. Jāņa baznīcā.

**Māc. A. Briedis, 50 Dewson St., Toronto, Ont., tel. LE 4-8171.**

Toronto Austrumu ev.-lut. latviešu draudzes dievkalpojumi notiek sv. Barnaba baznīcā, 361 Danforth Ave.

29. aprīlī, plkst. 2.30 pp. dievkalpojums sv Barnaba baznīcā.

**Māc. T. Avīks, 109 Emerson Ave tel. LE 2-6175, Toronto.**

**Māc. E. Pavasars, 209 East 38th St., Hamilton, Ont.**

**Hamiltonā latviešu draudzē, sv. Trīsvienības b-cā (18 Victoria Ave So).**

Svētdien, 29. aprīlī, plkst. 3.00 pp. dievkalpojums bērniem; plkst. 4.00 pp. dievkalpojums pieaugušiem.

Piektdien, 4. maijā, plkst. 7.00 vakarā draudzes bībeles stunda, 20 Carrick Ave.

**Māc. Arturs Voitkus, Kristus ev.-lut. latviešu draudze Hamiltonā — 87 Jackson St., W., tel. JA 8-2259 Jāņa ev.-lut. baznīcā.**

Svētdien, 29. aprīlī, plkst. 9.45 no rīta dievkalpojums baznīcā. Plkst. 10.45 — Svētdienas skola.

**Māc. E. Lange, 73 Putman Ave, Apt. 3, Ottawa 2, Ont. Otavā**

**Māc. H. Kuģis (4571 Coolbrook Ave, Montreal, P.Q., tel. DE 8394).**

29. aprīlī, plkst. 2 pp. dievkalpojums.

Bērnu un jaunatnes dievkalpojums 29. aprīlī, plkst. 1 pp.

**Māc. Ed. Kerģis, 153 Bancroft Dr. Sudbury, Ont., tel. OS 3-3284.**

**Sadberijā svētdien, 29. aprīlī, pl. 13, sv. Jāņa baznīcā (238 Pine St.) dievkalpojums.**

**Kirklandleikā svētdien, 6. maijā, pl. 8.45 lut. baznīcā Ģimenes dienas dievkalpojums.**

Virdžīnijtaunā svētdien, 6. maijā, plkst. 14 anglikāņu baznīcā Ģimenes dienas dievkalpojums. Bērniem mācības plkst. 12.

Norandā svētdien, 6. maijā, pl. 17. United baznīcā Ģimenes dienas dievkalpojums. Bērniem mācības sestdien, plkst. 14.00.

**Māc. K. Avotiņš, 1174 West 13 Ave, Vancouver, B. C. Kitsilano luterāņu baznīcā, 12. avenijas un Stephens ielas krustojumā.**

29. aprīlī dievkalpojums pl. 3 dienā.

6. maijā, plkst. 3 dienā Ģimenes dienas dievkalpojums.

**Māc. Imārs Cauņe (10127 - 124 St. Edmonton, Alta, tel. 8-2174. Edmontonā**

**Māc. Fr. Ruperts, 729 Jessie Ave, Winnipeg 9, Manitoba, tel. 42-5512. Vinipegas latviešu ev.-lut. sv. Krusta draudzē, sv. Pētera baznīcā, Ellice un Sherbrook ielu stūrī.**

**MONTREĀLAS**

**latviešu Trīsvienības ev.-lut. draudzes dievkalpojumi notiek regulāri katru svētdienu Redeemer baznīcā, 285 Clark Ave Westmontā. Sākums plkst. 1.30 pp., mācītājs A. Gaudiņš.**

**TORONTO LATVIEŠU MISIONES**

**dievkalpojumi notiek sestdienās, pl. 8 vakaros. Svētdienas skola svētdienās 12 dienā, lūgšanas sapulces svētdienās 1 dienā. People Ch. 100 Bloor St. E., misiones namā, Park Road 14, tel. AM 1-4218.**

**TORONTO LATVIEŠU BAPTISTU**

**draudzes kārtējie dievkalpojumi notiek katru svētdienu plkst. 4 pp. Walker Rd. angļu baptistu baznīcas telpās.**

Mājas visos pilsētas rajonos! Palīdz aizdevumu sagādē

EDMUNDS UPMALIS

RI 1114 UNO MANKIN Real Estate 392 DANFORTH Ave

DONLAND'S — O'CONNOR: skaists 4 istabu dubultķieģeļu bungalovs. Ellas apkure, moderni izbūvēta virtuve, katrā telpā atsevišķa ieeja no gaiteņa, vannas istaba ar dušu, izbūvēta telpa pagrabā, privāts iebraucamais ceļš un garāža, liels dārzs. Prasīts — $11.900, ļoti tīra māja.

MT. PLEASANT — DAVISVILLE: 6 ist. dubultķieģ. māja. Ellas apk., 2 mod. izbūvētas virt., garāža ar platu iebraucamo ceļu. Prasīts $14.200, ļoti tīra māja.

DON MILLS: jauna ļoti moderni izbūvēta 6 istabu dubultķieģeļu māja. Ellas apkure, moderna virtuve, vannas istaba ar dušu, visām telpām ļoti lieli logi, privāts iebraucamais ceļš. Prasīts $14.300, viena obligācija uz 25 gadiem par 5,5 .

St. CLAIR — ATLAS: atsev. 7 ist., dubultķieģ. māja. Ellas apkure, moderna virtuve, garāžu iespējas. Iemaksa tikai $2.000.00, māja bez parādiem.

LOGAN — RIVERDALE: 8 istabas un veikals šajā savrupmājā. Udens apkure, 2 vannas istabas, 2 garāžas ar privātu iebraucamo ceļu. Iem. $2.500, māja bez parādiem. Ļoti laba īres māja.

YONGE — YONGE BLVD.: ļoti skaista 7 ist. dubultķieģ. savrupmāja, Ellas-ūdens apk., mod. virt., garāža. Prasīts $17.900.

J. KREIĻA
FOTO STUDIJA

Izdara uzņēmumus iekš- un ārpus studijas, izgatavo bildes pasēm, apliecībām, kā arī pārfotografē un palielina dokumentus un bildes.

Amatieru filmas attīsta un kopē.

Uzņēmumus lūdz iepriekš pieteikt

HA 3800. 445 Pape Ave

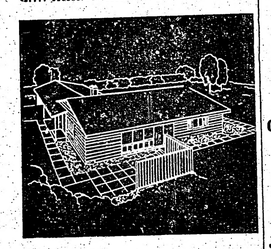

ARNOLDS
BĒRZIŅŠ
REAL ESTATE
INSURANCE ● MORTGAGES
316 Harbord St., tel.
LE 4-8447, Toronto

Piedāvā mājas, veikalus, apbūves gabalus visos pilsētas rajonos; farmas visā Ontario. — Palīdz aizdevumu un obligāciju sagādē. — Apdrošina automobiļus, mājas, mēbeles, kažokus, vērtslietas, slimības un nelaimes gadījumiem, zādzības u. c.

Pārstāvji:

P. AVOTIŅŠ, V. SKUJA,
J. VEISS, E. MIĶELSONS

FARMAS:

HUGO OZOLIŅŠ,
Tel. 2R2 GRAND VALLEY

Šonedēļ piedāvājam:

$8.000 IEMAKSA, 13 istabas atsevišķai kieģeļu mājai ar visām mēbelēm. $300 mēnesī ienākums, īpašniekam brīvs dzīvoklis. Atlikums 1 obligācija uz 10 gadiem. Zvanīt J. Veisam.

HIGH PARK RAJONĀ — laba dubultķieģeļu māja, 10 lielas un tīras telpas 3 stāvos plūs 2 pagrabā. Vannas istaba un tualetes telpa atsevišķi. Pagrabā duša un tualete. Ellas gaisa apsildīšana. Mājai 3 ieejas. Tuvu satiksmei un veikaliem. Prasītā cena — $22.000. Laba ienākumu māja. Zvanīt Skujam, LE 4-8447.

AR $2.000 IEMAKSU atsevišķa kieģeļu māja — 5 tīras istabas, jauks dārziņš, atsevišķa garāža un privāts iebraucamais ceļš. Jauna ellas krāsns ar gaisa apsildīšanu. Tuvu satiksmei un veikaliem pie St. Johns un Dundas. — Zvanīt Skujam, LE 4-8447.

AR MAZĀM IEMAKSĀM. Prasītā cena tikai $10.000 kieģeļu mājai, 8 lielas un gaišas istabas, ellas apkure. Mazi mēneša maksājumi. Zvanīt P. Avotiņam.

$1.000 IEMAKSA kieģeļu mājai, 6 izremontētas istabas, garāžas iespējas, pie veikaliem un satiksmes. Mazi mēneša maksājumi. Zvanīt P. Avotiņam.

BROADVIEW — DANFORTH apkārtnē. Savrup stāvošu dubultķieģeļu māja, 7 lielas istabas ar modernu virtuvi. Udens-ellas apkure. Garāža ar privātu iebraucamo ceļu. Māja labi uzturēta. Pilna prasītā cena $16.500. Zvanīt E. Miķelsonam.

MORTIMER - DONLANDS-apkārtnē. Glīts dubultķieģeļu bungalovs — 5 lielas istabas ar 2 istabu dzīvokli pagrabā. Atsevišķa virtuve un tualete pagrabā dzīvoklim. Ellas apkure, iebūvēta garāža. Tuvu satiksmei un veikaliem. Iemaksa $4.500. Zvanīt E. Miķelsonam.

TORONTO LATVIEŠU SPORTA KLUBA
5 G. DARBĪBAS ATCERES VAKARS

1956. gada 5. maijā, plkst. 8.00 vakarā, 11 Ossington Ave., (Queen ielas stūrī), Toronto.

MŪZIKA — GALDIŅI — ATSPIRDZINĀJUMI

Ieejas kartes kungiem $1.50, dāmām $1.00, iepriekš dabūjamas pie TLSp. Kluba sportistiem.

MEKLĒJU ALEKSANDRU HOFMAŅI, dzim. 1920. g. 14. janv. Rīgā.

1948. g. it kā atradies Anglijā.

Ja kādam būtu zināma viņa pašreizējā adrese, lūdzu to paziņot šīs avīzes kantorī ar ‚606'

Māte ar 4 bērniem meklē apmešanos uz 3-4 mēn. latviešu farmā.

Rakstīt:
E. IESALNIEKS,
75 Salsbury Ave,
Toronto, Ont.

RAKSTĀMMAŠĪNA
dr un bez latviešu taustiņu iekārtas uz izdevīgiem noteikumiem un lēti piedāvā
ALEKSANDRS KANBERGS
596 Sherbourne St., Toronto
Izņēmā rakstāmmašīnas ar latviešu taustiņu iekārtu.

## MUSOLĪNI VĒSTULE ČERČILAM

Milānas nedēļas laikraksts „Epoca" nesen publicējis kādu līdz šim nezināmu Benito Musolīni vēstuli, kas adresēta Čerčilam. Vēstules oriģināls ir bijušā diktātora rokrakstā un datēts ar 1945. gada 24. aprīli. Vēstuli Musolīni toreiz nodevis vācu virsleitnantam Špēglerам, kurš bijis viņa pavadonis un lūdzis to nogādāt toreizējam britu premjēram. Vācietis viņa lūgumu varējis izpildīt, bet vēstuli uzglabājis. Strap citu Musolīni savā vēstulē lūdz Čerčilam nediktēt Italijai pārāk bargus miera noteikumus un, atsaucoties uz paša britu premjēra runām, lūdz sev dāvāt uzticību Italijas jaunuzbūves darbā. Italijas diktātors, kuru 1945. g. 28. aprīlī nošāva komūnistiskie partizāni, gribējis Čerčilu pārliecināt, ka nākotnē sagaidāma bruņota Rietumu un Austrumu sadursme. Pēc Musolīni domām Italijai šajā sadursmē jāstāv rietumnieku pusē.

## Jauni, parocīgi ilgvilni

Pazīstamā skaistuma kopšanas firma **„Richard Hudnut"** izlaidusi tirgū jauna parauga ilgviļņu preparātu, ar kuŗu katra daiļava var vieglī un ērti sev ielikt ilgviļņus pati, mājas kārtībā. Šis jaunais preparāts nācis pārdošanā tikai nesen, un katrā iesaiņojumā ir divas devas, — kā ilgviļņu šķīdinājums, tā neitrālizātors. Ilgviļņu izveidošanai ar šo preparātu nepieciešami tikai 20 uztinumi, kas ietaupa pūles un laiku.

Jaunā preparāta nosaukums ir „New Quick Home Permanent", un tas pērkams 3 dažādos paraugos — ļoti mīkstiem, normāliem un cietiem matiem.

ATLAS FOOD
Pašapkalpošanās pārtikas preču veikals

PIEDĀVĀ:

● Importētas konservus, sierus, saldumus un cepumus

● Eiropas gaumē izstrādātus gaļas un desu ražojumus, maizes, kūkas un tortes.

● Vienmēr svaigi piena produkti, augļi un saknes.

Pārbaudiet mūsu preču augstvērtīgo kvalitāti un to zemās cenas. Ietaupiet laiku, pasūtinot pa tālruni

LE 2-4028

Ātra un brīva piegāde

1533 Queen St. W., Toronto

BĒRZIŅŠ un STEINHARDS

## DZĪVE KANADĀ

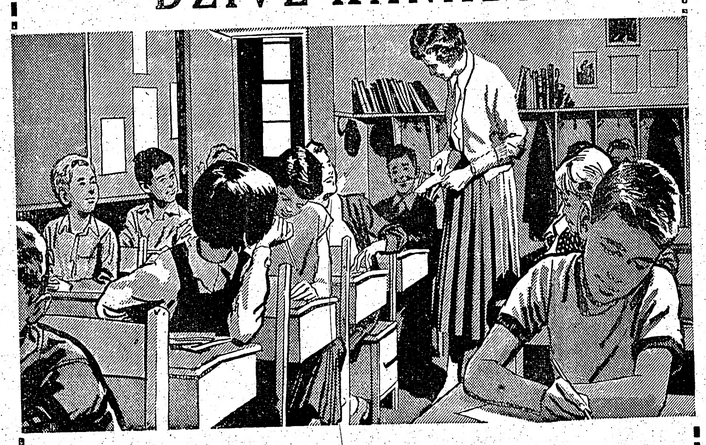

### Kā darbojas Ontario skolu sistēma

**Kanadā jūsu bērniem ir iespējams baudīt priekšzīmīgu izglītību bez maksas līdz kolledžu pakāpei. Jūsu bērniem ir jāmācās skolā līdz 16. dzīvības gadam. Dažos gadījumos tas var būt līdz 14. gadam.**

**PAMATSKOLAS:** Šajās skolās ir astoņas klases un bērnu dārzs. Bērni sāk apmeklēt bērnu dārzus, sākot ar 5. dzīvības gadu, pirmo klasi ar 6. Nobeidzot pamatskolas 8. klasi; bērnu vecums svārstās starp. 13 un 14 gadiem.

**VIDUSSKOLAS:** Pēc pamatskolas beigšanas bērni turpina izglītību vidusskolās, kur iespējams izvēlēties trīs kursus:

1.) Parastais kurss: — māca matēmatiku, vēsturi, valodas, u. c. Ja paredzēts jūsu bērnus sūtīt universitātē, tiem ieteicams parastais kurss, kas ilgst piecus gadus.

2.) Tehniskais kurss: — zēniem, māca kokapstrādāšanu, auto mēchaniku u. c. Šis kurss palīdz jūsu zēniem mācīties amatus. Kurss ilgst četrus gadus.

3.) Komerczinātņu kurss: — māca mašīnrakstīšanu, stenografiju, grāmatvedību un citus priekšmetus, lai jūsu meitas vai dēli iemācītos broja darbus. Kursa ilgums 4 gadi.

**TĀLĀKĀ IZGLĪTĪBA:** Vidusskolas parastā kursa absolventi tiesīgi iestāties universitātē, vienalga, kādā fakultātē. Pilnīgākas informācijas saņemšanai sazināties ar skolas vadību attiecībā uz fakultātes izvēli.

**SKOLU APMEKLĒSANAS LAIKI:** Pamatskolā un vidusskolā mācības gads sākas septembrī un ilgst līdz jūnijam, universitātēs no septembŗa beigām līdz maijam.

**BĒRNU SAGATAVOŠANA SKOLĀM:** Sazinieties ar jums tuvākās skolas vadību. Ikviens no skolas personāla jums laipni pakalpos un informēs par skolu iekārtu Ontario provincē.

**Iespiests, lai palīdzētu veidot dzīvi Kanadā**

BRADING'S
Cincinnati Cream
BREWERY LIMITED • WINDSOR, ONTARIO
Izgrieziet šo un uzrādiet jums tuvākajā skolā

TO ANY SCHOOL
Please help the bearer to start his children in school.

## ŽĒLASTĪBA IEKĀRO LETIŅU NAMU

### Augusta Nopūtas iejaukšanās Nama lādes darīšanās

Darīvaris bija saplēsies ar saimnieka puiku. Bez tam Žēlastību mazais skuķis, kas vēl gulēja zīdaiņa autos, naktīs bija pasācis brēkt, un saimniece, kam bija izsmalcināti vāji nervi, to nevarēja paciest.

Saimnieka atturīgā izturēšanās no rītiem satiekoties un saimnieka dēlēna pēdējo dienu lielība bija skaidras zīmes trimdas debesīs, ka pret Žēlastībām saimnieku prātos ievadīta dzīvokļa uzteikšanas akcija.

Žēlastība pats noskaņas maiņu saimniekā gan nemanīja, bet Žēlastībenei bija jūtīgāka dvēsele.

„Vecais," viņa tāpēc kādu sestdienas rītu bukņīja vīru no miega, „mēs te ilgi palikt nevarēsim."

„Hm-m," Žēlastība negribēdams atņurdēja, jo viņam gribējās gulēt, un bez tam kā vīretim viņam bija lēnā domāšana, „Nevarēs? — Tad nepaliec."

„Un tad?" Žēlastībene cerēja no vīra sadzirdēt kādu prātīgu vārdu.

„Ko — tad?" Žēlastība lēni sāka raisīties no miega meitu maigajiem skāvieniem, bet vēl vienmēr neattapās, par ko sieva īsti runāja.

Tā viņi malās labu laiku, līdz Žēlastība no tiesas pamodās.

„Tā. Nu ir miegs vējā!" viņš nelaimīgs berzēja acis, „Nu tu dabūji savu. — Un es visu dienu tagad būšu nervozs."

Pēdējais teikums īstenībā bija garīga zādzība, jo to parasti lietāja sieva, lai no vīra kaut ko izspiestu, bet laiku pa laikam Žēlastība līdzekļu izvēlē nebija sīkumains.

Šoreiz viņš tomēr velti bija apgrūtinājis savu sirdsapziņu — sievu Žēlastības nervi neinteresēja. Priecīga par vīra atgriešanos dzīvē, viņa tam izstāstīja novērojumus un pavēlēja izgudrot, kur ģimeni novietot, lai paši ar saviem sīkumiņiem nepaliktu zem klajas debess.

„Par kō tu esi Nama Lādes kasieris?" viņa jautāja, „Par ko jūs vispāri nekā nedarāt ,lai letiņi Pigbridžā tiek pie sava nama, kur atrast patvērumu tiem, ko netaisna vara vajā? Lai saimnieks ārdās, ja viņam īrnieku nevajag."

Žēlastība solīja kaut ko darīt lietas labā. Katrā ziņā parunāt ar Nama Lādes ļaudīm, lai pērk namu.

Viņš uzvilka jaunās bikses un aizgāja.

„Nesasities tikai atkal ar Lampatānu un nesāc plēgurot!" sieva vēl nosauca pakaļ, bet Žēlastība bija cilvēks ar dziļu ģimenes mīlestību, un kad viņam acu priekšā bija cieša mērķis, pat Lampatāns viņu nevarēja novirzīt no taisnā ceļa.

Palaidusi vīru, Žēlastībene pagrūda zīdainim sausu lupatu zem slapjā gala un priecināja:

„Dedīs aizgāja dzīvokli meklēt! Mūsu dedīs — labs dedis! Bērniņam būs, kur palikt, un nevarēs viņ šādi tādi saimnieki virsū brēkt! Aijā, aijā — čuči, guli!"

Žēlastība atnāca vakarā bēdīgs. Nekas labs neesot. Šo visu laiku esot turējuši par muļķi un neziņā. Esot no šā slēpuši, un vispāri neesot nekādi krietni tautieši, jo Nama Lādes naudu gribot izlietāt tāda nama pirkšanai, kur tikai datiem izredzētiem būšot darīšana, kur tikai letiņu skolai un teātrim būšot vieta, bet kur īsts tautietis labāk lai iekšā nerādoties.

Jau esot izraudzījuši un gandrīz nopirkuši. Šim tikai jāizmaksājot sakrātā nauda.

Bet tad gan viņš esot tiem pateicis savas domas un apvainots aizgājis!

Nobeidzis stāstu, viņš urūmi piesēdās pie galda un izvilka no atvilktnes lādīti ar Nama Lādes naudu un bankas grāmatiņu un bēdīgs to apskatīja. Sieva, vira skumjas redzot, pienāca un mundrinot uzlika roku uz pleca.

„Žēl no naudiņas šķirties?" viņa jautāja.

„Kā nebūs, ja par niekiem izgrūž?" Žēlastības balsī bija patiesas sāpes, „un tik labu māju varēja nopirkt!"

Viņš atvēra lādīti un apskatīja. Tur viņa gulēja — naudiņa, bankas grāmatiņa un čupiņa baltu, apdrukātu zīmīšu. Tās bija apliecības, ka katrs tādas īpašnieks, par to ziedodams 10 dālderu, Pigbridžas letiņu sapņu pilij ziedojis desmit kieģeļu.

Tas bija simboliski un jauki, un kopš zīmju izgudrošanas naudas kasē bija ienācis diezgan daudz — jāu vairāk par tūkstoti.

Piepeši sieva uzsita vīram ar plaukstu uz pakauša.

„Dumjš biji, dumjš būsi! Par ko tev nauda jāatdod? Vai nav tā, ka katra zīme īpašniekam sapulcē dod vienu balsi? Un kam vairāk zīmju, tam lielāka teikšana?"

Žēlastība atbildēja, ka tā esot.

„Nu — tad!" sieva triumfējot pacēla zīmju kaudzīti rokās, „par cik te ir?"

„Te — būs par kādu tūkstoti..." Žēlastība garlaikots atbildēja, „varbūt drusku vairāk... kas tās skaitīja?"

„Un ko tad gaidi?!" sieva kļuva vienmēr straujāka.

„Kā — ko?" Žēlastība vēl vienmēr neredzēja gaismas.

„Kā — ko!" Žēlastībene mēdījās, „Tu tak esi stulbuma sists! Visa vara rokās, bet vēl šis domās! Redz še — zīmes. Paņem tās un sapulcē nobalso, kā gribi. Citiem letiņiem kopā simts balsis — tev simts viena. Tev teikšana, jo tev vairāk. Tā ir demokrātija un tā visās akciju sabiedrībās dara."

„Bet tās nav manas!" Žēlastībai sievas plāns likās nepieņemams.

„Nav tavas, nav tavas! — Tad nopērc un būs tavas!"

„Bet man tak nav naudas!" Žēlastība sievu pavisam vairs nesaprata.

„Aizņemies! Visus uzņēmumus dibina uz parāda. Aizņemies un nobalso. Apakšas stāvā dzīvosim mēs, augšu varēs izīrēt, un no tās naudas varēs atdot parādu."

„Bet — ko citi teiks?" Žēlastība vēl vienmēr jutās par savu rīcību atbildīgs sabiedrībai un negribēja sapīsties ar tās domu.

„Un tev kas? Vai tie tev praasīja, kad savus lēmiņus lēma? Bez tam — visi ļielie gari iet vientuļi savu ceļu, neprasīdami, ko viņa laikmeta sīkās dvēselītes par tiem saka! Viņi iet un ceļ nākotnes pili un aizrauj sev līdzi sava laikmeta bērnus uz saules kalnu!"

Žēlastība godbijībā pacēla acis uz savu saules kalnu.

„Tā tev ir ideja!" viņš pazemīgi čukstēja, „Tā tik' tev ir ideja!"

Un viņš vēlreiz vilka jaunās bikses kājās, lai ietu meklēt naudu, ko pirkt nama akcijas, lai tiktu pie sava īpašuma un līdz ar to kļūtu Pigbridžas letiņiem par saulainākas un gaišākas nākotnes rādītāju.

## APKĀRT ZEMES LODEI

● Sicīlieši pazīstami kā karstasinīgi ļaudis. To no jauna apliecina kāds notikums vienā no pārpildītajiem Palermo kīnīšiem, kur izrādes laikā atskanējuši divi šāvieni. Kad iedegušās ugunis, konstatēts, ka viens skatītājs ar pistoli ievainojis divus citus skatītājus. Strīdus iemesls — labākā sēdvieta.

● Pēc jaunākajām statistikām redzams, ka Ēģiptē ir 74,5% analfabētu, bet Alžīrijā to ir pat 94%. Francijā un Beļģijā ir vēl 3% rakstīt un lasīt nepratēju, bet Grieķijā to ir 23,5%, Dienvidslavijā 25% un Portugalē pat 41,7%.

● Kasertas pilsētiņā Itālijā kāda saniknota govs apgāzusi divus laikraksu kioskus, vienu auto, un no ielas padzinusi ne vien publiku, bet arī divus karabīnerus. Lai lopu savaldītu, no vietējā garnizona policija palīgā izsaukusi vieglo tanku. Saniknotais ragu lops arī tanku mēģinājis „paķert uz ragiem" bet tankā sēdošie „toreodori" govi tomēr uzvarējuši, to vienkārši ar tanka lielgabalu piespiežot pie sienas.

Vidējo valstu meistarsacīkstēs Grand Rapidos 15. aprīlī uzvarēja Ērmanis Oliņš; viņam balvu pasniedz G. Zieduņš. Foto A. Zieduņš.

Pret galvas sāpēm, traucējumiem kuņģī

‚Es lietoju
BROMO
ātrai palīdzībai'
SAKA
JURIS BĒRZIŅŠ

● Viegli sajaucams
● Patīkami garšo
● Ātri iedarbojas

PĒRCIET
BROMO-SELTZER
JAU ŠODIEN

## SPORTS

### KANDIDĀTI FINĀLSPĒLĒM

21. aprīlī vidējo valstu rietumu apakšapgabala pēdējās spēlēs Milvokos noskaidrojās kandidāti finālspēlēm.

Šinīs spēlēs sastapās Milvoku Auseklis, Čikāgas LB un Čikāgas DV sporta kopas. Vīriešu volejbolā nepārspēta palika Čikāgas LB, uzvarot mājiniekus divos setos 15:8 un 15:11. Reizē ar to Čikāgas LB un Linkolnas Tālava ieiet finālā.

Sieviešu volejbolā pirmajā spēlē milvokietes uzvarēja Čikāgas LB II ar 15:9 un 15:12, bet zaudēja Čikāgas LB I 15:7, 16:15 un 14:16. Šinī spēlē arī noskaidrojās finālistes — Čikāgas LB I un Indiānāpole.

Basketbolā Čikāgas DV guva pārlieciņošu uzvaru 75:53. Šī uzvara Mineāpoles Staram un Čikāgas DV nodrošina finālu.

Milvokiešiem šī bija sāpīgu zaudējumu diena. Viņu cerība — volejbolistēs un basketbolisti — nespēja sev nodrošināt iekļūšanu finālā, it sevišķi šoreiz, kad fināla spēles pašu mājās. Volejbolistēm šoreiz tā bija vairāk vai mazāk laimes nesmaidīšana, jo spēle bija ļoti vienlīdzīga.

Par laipnu uzņemšanu, lai pēc spēles varētu pavadīt patīkamu vakaru, bija gādājis Ausekļa sporta kopas pr-ks A. Pētersons ar saviem palīgiem un palīdzēm.

A. Š.

### DEIVISS VEIC 120 JARDU BARJĒRSKRĒJIENU 13,8 SEK.

Par ASV olimpisko kandidātu 1. neoficiālajām pārbaudes sacīkstēm nodēvētajām divu dienu plašajām Jūras skolas stafetēm Kvantiko, Virdžīnijā, kas bija pulcinājušas veselu rindu iepriekšējo olimpisko spēļu uzvarētāju un pasaules rekordistu, negaidīti svītru pārvilka spēcīgas lietus gāzes, kas tikko atklāto Batlera stadionu pārvērta netīrā ūdens peļķē.

Neraugoties uz to, 40 dažādajās disciplīnās reālizējās vairāki teicami rezultāti, no kuriem īpašt pieminami 24 g. v. flotes leitnanta Džeka Deivisa 13,8 sek. 120 jardu barjērskrējienā — tikai 0,3 sek. aiz oficiālā pasaules rekorda un 0,1 sek. aiz D. personīgā rekorda, un 24 g. v. bostoniešа Herolda Konollija 61,29 m veseŗa mešanā, 2,44 m aiz K. pagājušā gadā sasniegtā ASV un personīgā rekorda — 63,72 m, otra labākā sasnieguma pasaulē.

### NĪDERS LABO ASV KOLLEDŽU REKORDU LODES GRŪSANĀ

29. gadskārtējās Teksasas stafetēs Austinā, Teksasā, 14.000 skatītāju klātbūtnē, Kenzasas universitātes students Viljems Nīders sasniedza jaunu ASV kolledžu rekordu lodes grūsanā — 18,21 m.